臺灣日日新報 夕刊
九月六日
夕刊定價一部二錢
編輯兼發行人 佐々木 發行所 臺北市榮町四丁目 臺灣日日新報社 基隆支局 臺中支局 臺南支局 花蓮港支局 大阪支局 東京支局

銘酒 楓白鹿

ワルソー危機刻々
獨逸軍南下驀進す

【ワルシヤワ五日發同盟】必死の防戰も甲斐なくドイツ軍の空陸兩方面よりする猛攻撃に退却又退却を續け、東プロシヤより南下するドイツ軍はワルシヤワを目差して驀進しつつあり、ポーランドの首都ワルシヤワの危機は刻々に迫りつつある

獨快速戰車隊ワルソーへ猛進中

【ワルシヤワ五日發同盟】五日ポーランド側の情報に據ればドイツは一擧に首都ワルシヤワを粉碎すべく四百五十臺の快速戰車隊を先頭に猛進中と云はれる

波都郊外に砲聲殷々

【ワルシヤワ五日發同盟】ワルシヤワ市民は五日來大規模な避難を開始したが郊外では激烈な攻防戰が展開されてゐるらしく彼我の射出す無氣味な砲聲はワルシヤワ市からでも聞え一層市民の避難を驅立てゐる、臨時首都は恐らくワルシヤワ東南ルーマニア國境附近に設けられると言はれるが各國大公使館も極く少數の館員を殘し又外國新聞記者も少數の米國記者を殘して既に避難を了した、尚軍情報通の報ずる所に依ればポーランド陸軍は最大限度に首都を死守すべく全線に亘り防禦陣形を縮小したがドイツ空軍の連日連夜に亘る猛爆で愈よ惡化し國際する多くの重要基地が灰燼に歸したのでないかと言はれる

波軍算を亂して潰走
獨軍最高司令部發表

【ベルリン五日發同盟】ドイツ軍最高司令部は五日早朝、昨四日の戰況を左の如く發表した

陸軍 一、東部作戰に參加せるドイツ陸軍部隊は四日も各戰線に敵軍の抵抗を擊破敵軍中に突入着々戰果を收めポーランド軍は算を亂して潰走しつつある、敵の捕虜及び遺棄死體の數は未だ明かでない

一、ドイツ軍はチエストコウ東南方においてポーランド軍第七師團を粉碎した

一、南部戰線においてはドイツ軍はクラカウ市の猛攻を續行中で一方スカワ河をカトヴイツツ附近において渡河北方ヤベルズノを占領した、當方面の敵は狼狽を極め既に一部シレジアの工業地帶を放棄せんとしつつある

一、廻廊方面ではワルテ河を渡河シエラッツ附近に進出した

一、廻廊地方において包圍されたポーランド軍が盲目的に反擊を開始して來たことはポーランド軍の作戰的地位が既に絶望に陥つた證據である

一、グラウデンツ要塞は既に陥落

一、ドイツ軍はクルム南方においてヴイスツラ河を渡り東岸に進出した

一、東プロシヤより進軍せるドイツ軍はムラワ要塞附近において果敢なる肉彈戰を展開、敗退した敵は雪崩を打つて南方に潰走しつつある

海軍 ドイツ海軍は沿岸防備艦艇に基いて各所定防備位置に配置を完了した

空軍 一、ロッヅ附近の空中戰にポーランド機十五機を擊墜したのを始め四日中の敵機擊墜數は四十機に達する、敵地上部隊の退却はドイツ機の攻撃範圍擴大に伴ひ各所において中斷、多大の支障を來してゐる

一、四日北海沿岸は新式英國爆擊機編隊の襲擊をうけたがわが戰鬪機は之を邀へ擊ち敵機の約半數を擊墜したわが方に損害なし

波國政府遷都に決す

【ワルシヤワ五日發同盟】ドイツ軍ワルシヤワに迫るとの報にポーランド政府は五日急遽東南方の某所に移轉することとなつた、中立國大使會議の結果日本側も酒匂大使以下館員全部これに從つて五日夕移轉する、愈よワルシヤワもお別れだ、外國の都ながら戰ひ迫つてこの街を去るのだと思へば感慨の唯ならぬものがある、記者(酒匂同盟特派員)は荷物を纏める暇もなく身體一つで自動車を驅つて避難する積りだ、恐らくこれを最後として暫らくは電報も打てないだらう、大使館には森田書記官が最後の最後まで居殘る筈である、酒匂大使以下大使館員、陸海軍武官、新聞記者はいづれも着のみ着の儘で避難するが一同極めて元氣だ、ワルシヤワは今午後一時(日本時間五日午後十時)市民は未だ政府移轉の決定を知らない、ドイツ機の空襲は依然止まず空襲が續いてゐる、記者はヴイスツラ河畔の村々を大きく\/と涼い風に吹かれて放浪を續けて行くのである

ワルソー憂色濃し

【ワルシヤワ五日發同盟】五日ドイツ飛行機の襲擊は一段と活潑となり早朝から十時まで數回攻擊し來つてゐるが、ポーランド空軍も漸く立直り反擊を加へ初めた、一方ドイツ軍はワルシヤワの北方に迫りポーランド軍苦戰の報に市民は五日早朝から續々避難を開始し出した、憂鬱の色いよいよ濃いやうに思はれる

獨貨物船を英艦又擊沈

【ロンドン五日發同盟】英國情報省はウルグワイ海岸沖合の大西洋上における英國巡洋艦アジヤックス號のドイツ貨物船カール・フリッツン號(六五〇〇噸)を擊沈し、乘組員は悉く救助した旨を發表した

ソ聯除隊兵延期

【モスクワ五日發同盟】ワラシーロフ國防人民委員は四日極東赤軍及びその後方各部隊所屬の今年度除隊兵(十一月一日除隊)の在營期間を一ヶ月延長する旨の命令を發した、今回の命令はレニングラード、キエフ特別管區、特別モスクワ、カリーニン、ハリコフ各軍管區の除隊兵に適用されるものであるが當面の緊急手段の必要に應じたもので場合によつては更に再延期、又は他の手段が講ぜられる見込みである

時評
新内閣に望む
新居 格

前内閣は國民に一抹の開濶感を與へた、その失敗を現内閣はよく留意すべきである、元より外交のことはその内容と時期とを一々國民に明示すべき性質のものではない、しかし、その方向だけはあきらかにすべきだ、しかるに前内閣は主として對獨政策であつたものを、特に對歐政策といつた、ドイツもヨーロッパの一部分であるから、これにたいする政策の形容詞に對歐とやつたところで間違ひではない、ただ、漠然としすぎるのである、對歐政策とは日本として英・獨・伊・ソ等・佛位のものであるが、その全部にたいする對策ともとれ、國民は何のことだか判らなかつた、ところが、獨ソ不可侵條約の發表をみるや、前内閣は對歐政策を白紙に還元するといつた、そこで國民は政府の對歐政策は對獨政策であることを始めて知つたのだ、少數の消息通乃至新聞關係者にはそれが始めから判つてはゐたが、一般國民には判つてはゐなかつたのだ

國民は時代が時代であるから政府を支持し、むしろ、盲信してそのなすところに任せ、知らしむべしといふ要求を抑へ、倚らしむことで滿足してゐるのである、だが、政府當局はそれに甘へてはいけない、國民は政府當局に指導者達の指示、命令、注文を甚く從順に聞き、忠實に守つてゐる、しかるに、政府はまさかそれに酬ひなかつたわけでもあるまいが、無益な秘密のうちに國民を盲目にしてうけた、對歐政策なるものの示された

政府はいつも國民に協力を要求する、新首相阿部もラヂオを通してそんな意味のことをいつた、それは今更云はなくとも國民はその氣であるのだ、しかるに、前内閣の如きものを云ひながら、對歐政策なるもので何だか分らぬものを見せつけられ、何だか判らぬものにどうして協力が出來るのだ、後になつて國民が何となく不滿なものを感じたのは當然である

今、國民達は悩んでゐる、何に悩んでゐるかといへば、資料は制限されて新聞の五萬乃至百萬部の記事になつた、あとは憲兵で補給せよといふ、衣料が革は皮革として使用せられねばならず、燃料のための草も少く、それがあれだけでもう不足だと來てゐる、しかるに一方、物價當局は声を大にして増産を叫ぶ、この不足は何とかして補足よりも早く走れといふのに似てゐる、だが、忠實な國民達はこの難問題をいかにすれば解けるかと頭を悩ましてゐるのだ、その解き方を教へるのが當局の任務なのだ、それも當局と雖も、それは解けないであらう、か、さうまでして協力に腐心してゐる國民に何が何だか判らない政策の秘密を示していいものであらうか

新内閣にわれ\/が第一に望むものは、國民の心と生活とをよく把握して思ひ遣りのある緊密な協力關係を保つことである

第二には外交の統一である、各人各派の外交政策論が飛び出して條約發表直後に亂れとんだ事實をみても、國論統一の要が明確に看取される

新内閣よ、國民輿論に一段と耳をかされよ

波軍伯林を空襲

【ワルシヤワ五日發同盟】パット通信社は五日夜三十機より成るポーランド空軍は五日ベルリンを空襲の後、全機無事歸還したと發表した

パリに獨偵察機來襲

【パリ五日發同盟】五日未明パリ全市に突如空襲警報が發せられたが右はドイツ偵察機が編隊をもつてパリ市附近に來襲して來たためと判明した

波潜水艦、獨艦に擊沈さる

【ベルリン五日發同盟】D・N・B通信社の報道によればダンチヒ封鎖のドイツ軍艦は五日湾外脱出を試みるポーランド潜水艦を發見しこれに砲攻を加へて擊沈した、これを以てポーランド海軍艦船のドイツ軍艦に依つて擊沈されたものは三隻に上つた

蓮沼中將入京 直ちに參内

【東京六日發同盟】侍從武官長に榮轉した蓮沼中將は五日熱海で戰塵を洗ひ六日午前九時半東京驛着列車で入京直ちに軍服姿上のため參内した

英機擊墜さる

【ベルリン五日發同盟】D・N・B通信の報道に依ればドイツ空軍哨戒機は五日北海のドッガー・バンク(北緯五十五度東經一度)附近上空において英國空軍爆擊機と遭遇しこれを擊墜すると同時に自ら附近に着水して英國人操縱士を救助したと言はれる

【ベルリン五日發同盟】D・N・B通信は五日午後英空軍所屬の四機編隊をもつて北海に臨むハンブルグ港上空に飛來したが、ドイツ軍戰鬪機は直ちにこれを邀擊壯烈なる空中戰の後英國側の二機を擊墜したと發表した

西部戰線
一發の銃聲もなし
獨軍、英國側發表を否定

【ベルリン五日發同盟】ドイツ軍最高司令部は五日ドイツ軍は廻廊地帶の東西連絡を完了した旨左の如く發表した

西プロシヤと東プロシヤの聯絡は五日に至り第一次世界大戰以來始めてポーランド廻廊地帶を完全に横斷、これをもつてドイツ本部及び東プロシヤ間の連絡は完了した、その他ポーランド領進入の各部隊とも各所に敵を擊破國境より百料乃至二十料の地點まで進出した

一方外國方面の報道に反して五日正午迄は西部戰線において一發の銃聲も聞えずヘルムスハーフエン及びクックスハーフエンの兩軍港以外には未だ敵機の來襲なく右空襲はドイツ主力艦二隻に爆彈命中せりとの英國側發表と異り事實はわが方に何等の損害も與へてゐない

佛軍のコミユニケ

【パリ五日發同盟】フランス最高司令部は五日夜西部戰線狀況に關し左の如きコムミユニケを發表した

我軍は五日ライン河及びモゼル河間の國境線沿ひ各所に出動ドイツ軍と遭遇を開始した、ライン河の以南には恒久的要塞が存在することを拒絶しなければならぬ

【パリ五日發同盟】フランス國防省は五日午前陸海空三軍の作戰行動は全部順調に進行してゐる旨の簡單なコンミユニケを發表した

米國中立を宣言

【ワシントン五日發同盟】米國政府は五日午後一時四十五分中立宣言を發表した、宣言は米國が歐洲戰爭に捲込まれることを避けるための各般の規定を包含したもので、全文四千語より成りルーズベルト大統領とハル國務長官がこれに署名してゐる、尚交戰國に對する軍需品禁輸を含む現行中立法の諸規定は數時間後に發動される筈である

【ワシントン五日發同盟】ルーズベルト米大統領は五日午後米國の中立宣言に引續いて中立法發動を正式に宣言した

中立宣言文(要旨)

【ワシントン五日發同盟】米國政府は五日午後遂にルーズベルト大統領の名において米國の嚴正中立を宣言したが右は全文四千語より成る長文でその要旨次の通り

不幸にも戰爭狀態がドイツ、フランス、ポーランド、イギリス、印度、濠洲聯邦、ニュージランド諸國間に存するに鑑み而して米國はこれ等交戰各國との間に友好關係を維持せんと希望するに依り余は茲に米國の中立を宣言し米國市民たるもの乃至米國の統治下にあるものに對し左に掲げる條項を禁止する

一、交戰國より募集を受けて服役すること

一、交戰國の軍隊に應募すること

一、右に應募せしめる目的を以て第三者を雇傭すること

一、交戰國の使用に供せらるべき船舶の艤裝及び武裝をなすこと

一、米國から交戰國に向ふべき一切の陸軍乃至海軍遠征部隊の組織をなすこと

一、武器彈藥兵員補給品又は情報等を積載せる船舶を交戰國に向け出帆せしめること

中立宣言は右の外交戰國軍艦の米國海港使用禁止等國際法で規定された各種の制限及び禁止條項を含むものである

尚政界消息筋では中立宣言が交戰國の中にカナダ及び南阿聯邦の名前を特に挙げなかつたことは意義深き事としてゐるが官辺ではこれ等の英國自治領は未だドイツに對して正式に宣戰布告を行つてないと說明した

交戰國に道義的勸告
帝國の不介入方針聲明

【東京六日發同盟】帝國政府は今次歐洲戰爭の勃發に際しては四日阿部首相談の形式をもつて不介入の方針を聲明しこの方針に則り五日交戰國たる英佛獨波各國に對し支那においてわが國と交戰國との間に「不慮の事件を惹起するの虞れある原因を除去すること」につきその深甚なる考慮を促したが右はわが國が東亞の安定勢力として現に支那のわが占領地域内における治安及び平和維持の責に任じつつある儼然たる事實に立脚し且つ軍の生存上の必要に鑑み歐洲戰亂の東亞に波及すべき虞れを拂拭するため交戰國の自發的措置を促す道義的勸告であり又歐洲戰爭に對する嚴正不介入の立場より必然的に生ずる勸告である、而して帝國政府の交戰國に對する今回の申入れが極めて公明且つ妥當なるものであることは中立國たる米伊兩國に對して右申入れの事實が直ちに通達された一事によつても明白であつて英佛獨波各國においてもわが申入れの眞意を十分諒察し直ちに夫々必要なる自發的措置に出づるものと期待されてゐる

"蒋介石下野せよ"
褚民誼氏が斷乎通電

【上海五日發同盟】汪精衛派要人褚民誼氏は事變以來上海に在つて久しく沈默を續けてゐたが五日突如その立場を闡明、重慶要人宛に蒋介石の外遊を勸告し汪精衛氏とともに和平運動に邁進する旨聲明した

二年前の情勢において中國は國家の生存のために戰はざるを得なかつた、しかし今や情勢は變つた、和平が國家の生存に害なく抗戰が滅亡に赴く道であることが明かとなつた以上、和平を講ぜずして國家が滅亡するまで戰ひ續けることは不可解である、近衛聲明が中國の獨立を害しないと云ふ以上吾人の抗戰の目的は既に達成されたのである、當日本は蒋介石下野により始めて停戰すると云つてゐる、蒋はこれを機會に潔く職を離れ一重の苦痛を除くべきではないか、汪精衛氏は東亞百年の幸福を圖るため既に和平聲明を發表したのである、各同志は重慶において蒋介石獨裁の下に公然意見を主張することの出來る環境にあるが國家民族を救ふためには時局人に對する忠誠のために國家民族の利害を無視することは出來ない、今歐洲大戰が始つた機會において中立を保持し國交に專念すれば直ちにその效果が現はれる、重慶同志は何故に毅然起ち日支戰を終熄せしめぬか、汪精衛氏の數ケ月來の努力は動かざる基礎を築いてゐる、同志よ、直ちに代表を上海に派遣し倶に國事を議せん、余はその間に介在し極力斡旋に努力するであらう

正統派國民黨の黨務機構と人事

【上海五日發同盟】既に六全大會を開いて蒋介石反共和平を標榜した正統派國民黨は黨則の定まる所に依り五日上海に第一次中央執監會議を開催した、出席者は正副委員長を合して二十九名、汪精衛氏司會の下に開會され、先づ汪主席より最近の緊迫せる國際情勢の報告があつた後六全大會の決議實行につき討議に入り各種黨工作の措置及び機構整備を決議した後周佛海氏以下九名を中央執行委員會常務委員に選出し從來の常務委員はその職責に任ずることとした、第一次執監會議において決定された黨務機構並に人事次の通り

秘書長褚民誼、副秘書長陳春圃、組織部長梅思平、同副部長戴策夫、周化人、宣傳部長陶希聖、同副部長林伯晴、丘模、社會部長丁默邨、同副部長汪曼雲、熊劍武

文部次官正式發令

【東京五日發同盟】文部次官の後任は五日の閣議で正式に決定同日左の如く發令された

神奈川縣知事 大村 清一
任文部次官
文部次官 石黒 英彦
依願免本官

人事

【東京五日發同盟】警視廳警務部長の後任は左の如く決定發令された

大阪府警察部長 高野 源進
任警視廳警務部長

▲菜屋清氏(帝國農産部長)來北(鐵道ホテル) 五日

▲藤野壽治氏(總督府殖産局)日來北(鐵道ホテル) 五

▲北澤清南氏 四日内地より歸臺(吾妻)

▲布施熊太郎氏(明糖南投工場長) 四日内地より歸臺、即日歸社

▲三浦博亮氏 日曜南より出府六日歸南の豫定 四

▲西村高兄氏(高砂館) 六日來北

新釋三國志は夕刊の四面へ

吉川英治氏作三國志は夕刊一面からニュース滿載のため當分夕刊第四面へ連載。"情熱の飛沫"は當分休載

◇無絃琴◇

起つた筈の英佛は、見殺しにされる佛は重い。この調子だと"波蘭は見殺し"であること殆ど疑ひ無しである。英佛は遠くの方からサーベルをガチヤ\/言はせてゐるといふ程度此儘だと"老獪英國"の声は今に波蘭の國内から起つて來ねばなるまいぞ▲九月一日から軍行動を起してゐるドイツは、赤ん坊でもないが十五六歳の少年の腕をひねり上げる位の程度でヂリ\/と全波蘭を壓迫し續けてゆき、首都ワルソウの陥落も間近くなつてゐる。ドイツ側が廣言してゐる三週間の間には手際よく波蘭を料理つて了ふかも知れない▲猛獸の前の小猫にも等しい波蘭が、アレだけの廣言を吐き、强硬態度を續けて頑張り續けたのは、一體何國がやらせた事なのだ。凡て英佛に頼り其の援助條約を信頼したが爲ではないか。然るに波蘭といふ猫がドイツといふ猛獸に喰べ殺されるまで指をくはへて傍觀も同然の態度であるといふのは一體どういふ譯なんだ▲バルチック海方面は封鎖されてをり英佛海軍も入つて來られず、西部の陸上には佛獨國境に連續要塞があつて動きがとれないとしても、切めて英佛の空軍くらゐは大擧して獨逸を襲ひ、後方を攪亂すると共に、波蘭まで空軍の大部隊を送つて援助の實を擧げねばならぬ筈なのに、今迄のところ左樣な計畫もないやう だ▲元來、英國の航空隊は、ドイツからの襲擊を迎へ擊つといふ建前の下に編成されてゐるので、攻勢をとつてドイツ國へ空襲に出かけるなどは性に適はぬのだらうた▲波蘭は大變な見當違ひをしたものだ。

森永ドライミルク
眞夏でも腐らぬ、新鮮無比
消化の一番よい優良粉ちゝ
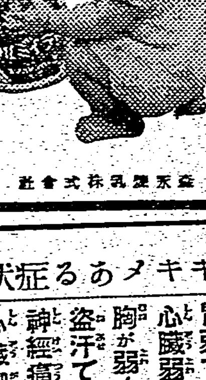
森永製乳株式會社

心 臓や肺、ろく膜、胃等の惡い方、弱い方は、暑さのためにいよ\/食慾は進まず、抵抗力は弱まり、氣づかない間に少しづゝ健康力を失つてゐます。このやうな症狀の方は、是非、病の芯に自然的治療作用を發揮し全身的な抗病力を強める動物ホルモン藥「救心」をお用ひ下さい。

ど んな立派な榮養でも、身體に吸收されなければ意味がありません。動物ホルモンのスバラシさは、胃腸の弱つてゐる時でも、内臓への吸收、同化が非常によい、内臓に活力をつけ、病患部に働きかけて、新生の活力を盛り返します。

救 心の主劑をなす麝香、烏犀角、熊膽、牛黄、眞珠等は、皇漢藥中、效目を謳はれた動物ホルモンの生藥で、弱つた心臓を强め、内臓の働きとホルモンの分泌を旺んにし、身體を芯から丈夫に、作ります。暑氣のため心臓の弱りを感ずる方、食慾なく身體に元氣のない方は、是非一度この藥効をお試し下さい。

心臓と胸の病がよくなつて
裁縫や水仕事を致しても疲れません
長野縣中濘村中曾倉 下平淑子

私は、昨年秋より「バセドー氏病」に罹りまして、それから胸の病となり、心臓も弱へて脈は亂れ、何も出來ない程で、其の上に肺も惡く、恐らくの病體となりましたが、「救心」のお蔭で、次第によくなり、只今では家事の手傳ひも出來る程になりました。

「救心」藥價は一週間一圓三週分三圓五拾錢 三週分五圓。藥店デパートに有り。品切の節は直接救心本舗へ(振替東京七三六九番)

特種動物精膽藥『救心』實驗試藥二日分

救心のキキメある症狀
心臓の病で苦しむ人
肋膜や肺のよくない人
胃弱で食慾の進まぬ人
心臓弱く動悸や息切の人
胸が弱く熱やセキの出る人
盗汗て夜分ね苦しい人
神經痛で手足の痛む人
心臓脚氣で苦しむ人

無代進呈
目下「救心」二日分と「心臓の手當と食養生」を一人一回限り(ハガキで御申込の方へ無代進呈致します。

申込は 東京市京橋區西八丁堀三丁目十一 救心本舖 電話京橋(五六)二〇一番・九〇四番

毎年五月二十二日を御親閲記念日と定む
全島學校で勅語奉讀式

去る五月廿二日畏くも青少年學徒に賜つた勅語は國民の後裔として次の日本を背負つて起つ可き青少年學徒の罷ふべき所を昭示させ給うた聖勅であつて一般學徒は勿論、指導教養の任に在る者も齊しく夙夜これを服膺して自發自勵相率ゐて以て公の誠を致し一般民衆に範を垂れて聖旨に奉答すべきものであるのに鑑み文教局では這般訓令を發して各學校に對し**擧ぐべ**き具體的計畫の樹立とこれが實施方を命じたが今度更に毎年五月二十二日を記念日として各學校に於て青少年學徒に賜つた勅語の奉讀式を擧行し優渥なる聖恩に對する感激を深からしめると共に當日男子中等學校以上に在つては御親閲記念として學生生徒の分列式を擧行し女子の學校及小學校の上級學年に於ても成るべく分列式又は部隊行進等を行ふ外各學校を通じ當日は夫々神社參拜、武道演習、作業訓練（防空又は非常災害訓練を含む）身體鍛錬、遠足等適宜の行事を**實施せ**しめるやう地方長官並に直轄學校長宛六日長官通牒を發した、尚右の勅語謄本は本島に於ても現在教育に關する勅語謄本を奉戴してゐる學校に對し交付されるので文教局では十二、三日頃これが傳達式を擧行する豫定である

ワルシャワの危機迫り邦人婦女子は引揚げ
一と先づモスクワへ

【ワルシャワ五日發同盟】ドイツ軍隊の急進撃によりワルシャワの危機刻々に迫りつゝある、これがため酒匂大使夫人外在ワルシャワ在留日本人婦女子二十名の一行は五日午後三時大使館を出發一應モスクワに引揚げることになつた

獨潜水艦出沒の噂に脅えるパナマ通過船
一方獨汽船は中立國港に逃亡

【メキシコ五日發同盟】歐洲大戰勃發の報と共にカリブ海方面を航行中のドイツ商船は急遽中立國領海に逃亡せんとしてゐる、五日ドイツ汽船コロンブス號、コロン號の二隻はアンテイラ海において英國海軍の追跡を受けメキシコ灣に臨むヴエラクルーズ港に避難し來つた、又同じくドイツ汽船エルミ・フリードリツヒ號、ライヘル號、ダルワルド號の三隻はタンピコ港に逃込んで來た、一方五日のラヂオ放送に依ればカリブ海にドイツ潜水艦四隻が出沒するとの噂ありこれがため英國船舶のみならずパナマ運河通過船は非常な脅威を受けてゐる

平靜な天津英租界
軍籍者への動員命令は未だこぬ

【天津五日發同盟】當地英國租界は祖國の對獨宣戰布告に拘らず意外に平靜を持し目下のところ本國に引揚げる者は殆どない、又在留英人中在鄕軍人關係者に對する動員命令も到着してゐないが萬一の場合の準備として陸海空軍に軍籍を有する者に對し屆け出を行はしめる、尚英租界内に居住するドイツ人に對しては假令本國において對獨戰端を開くと雖も個人に對しては危害を加ふべきに非らずとの建前から何等積極的行動に出でることはないが交戰國なるの理由で商取引は宣戰布告と同時に中止し英租界内にあるドイツ人所有物資は戰爭終局まで一時これを差押へることとなつた

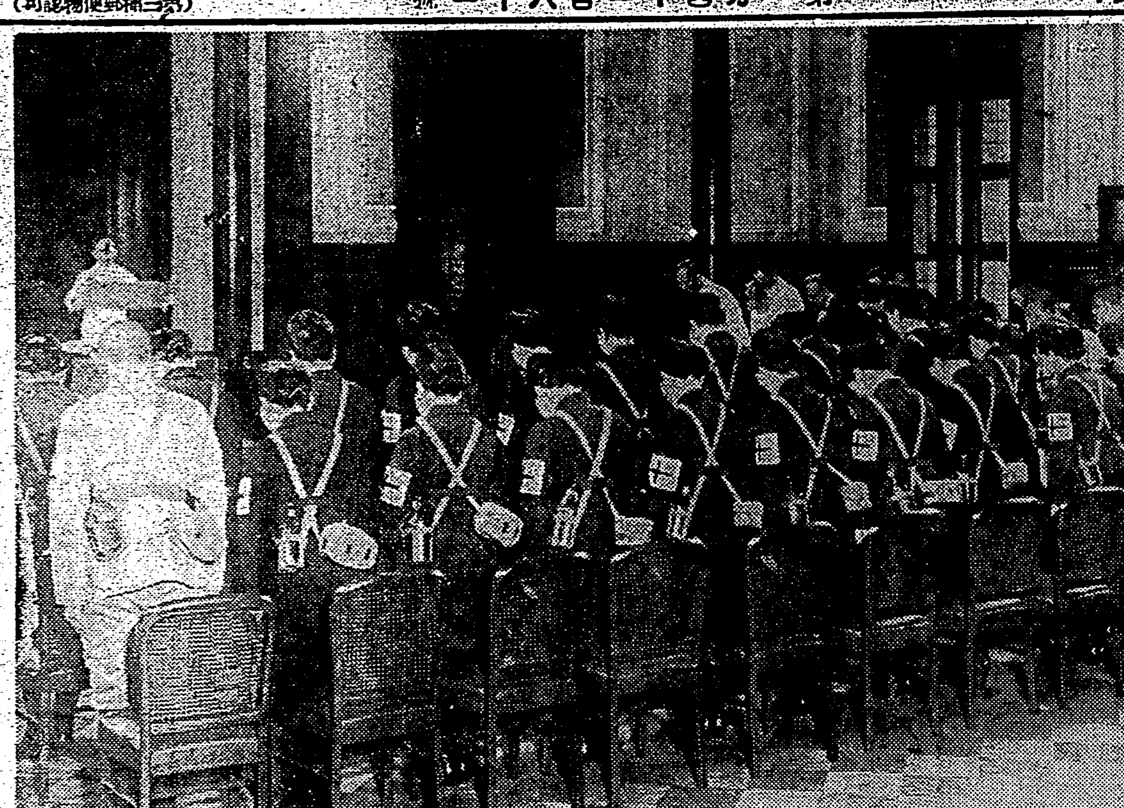

總督府正廳に於ける赤十字看護婦の編成式

赤十字の救護班
けふ嚴肅な編成式

日本赤十字社台灣支部派遣の第九十八、九十九救護班編成式は六日午前十時より總督府正廳に於て嚴肅に擧行された森岡支部長、山縣副長を始め三田台北州知事、大石臺灣軍經理部長、石井臺北市尹、野口憲兵隊長、將校、赤十字各幹部等を始め篤志家八十餘名列席、か弱き婦人の身であり乍ら或はその良人を或はその愛兒を殘し赤十字看護婦の第一線へ差して雄々しくも戰場に赴かんとなつた白衣の天使達の凛々しき姿に打たれ一堂嚴粛として声なき中を一同敬禮をなし森岡支部長の訓辭奉讀、社長代理の挨拶、山縣副長代理の後、看護婦達は女性の天職に則り同胞のために滅私奉公の實を擧げ得る樣に一同奮闘努力されたい

横濱港の英獨汽船俄かに戰時裝備
船體の防備や燃料を積込む

【横濱六日發本社特電】アゼニア號撃沈事件に急遽豫定を變更五日朝横濱入港十一號棧橋に繫留された英國ブルーファネル汽船タンタラス號（七、七二四噸）は去る三日以來A號棧橋に繫留中のドイツ・アレーンス會社のレーゲンスブルグ號（八、〇六七噸）と僅か五十米の棧橋を隔てて不氣味な睨み合ひを續けてゐるが同日午後三時頃先づ英船タ號が砂袋六百五十個（三十トン）を積込みヴイソン船長以下五十七名の乘組員が汗に塗れて前と甲板の船の心臟部ブリッヂ、船長室、無線電信室等の周圍に獨艦の砲撃及び爆撃を防ぐバリケードを築き更に二十餘名のペンキ職人が煙突から順次に全船體を灰色の保護色に塗り換れば一方獨船レ號も燃料用重油千噸の積込みを終つて船體の改裝に着手、船底から機關銃のやうなリベツトの音をたてて港の空氣を掻き亂す、更に岸壁九號の獨船エルベ號も四百五十トンの重油を積込んだがこの兩獨船は危險を冒して近く出港するものと見られる、尚タンタラス號は七日神戸に向ひシンガポールへ直航する

太平青年學校を新設
期待される皇民化の徹底

台灣青年學校令の施行に伴ひ本島人を中心とする青年學校の設置は本島人青年の現情に鑑み早くも各方面から要望せられてゐたが台北市では愈よ市内の公學校卒業生を收容する台北市立太平青年學校を太平公學校内に新設し本島人青年に對し皇國臣民たる資質の向上を圖ることになつた、同校は本科（五年）研究科（一ケ年）より成り明年度からは普通科（二ケ月以上一年以内）も設置せられる筈で教授訓練は毎週六晝夜間一日間、（一日三時間）の豫定で來る二十日開校の運びになつて居り目下生徒募集を急いでゐるが、募集要項は大體次の通りである

△募集人員　百二十名（第一、二學年各六十名）

△入學資格　市内居住の本島人にして年齢十五歳以上二十八歳までの者にして公學校高等科卒業者若くは之と同等の學力を有する者

△出願期日　九月十五日までに同校又は市役所内社會教育係に所定の願書を提出すること

△考査　志願者多數の場合は九月十七日午前九時より太平公學校に於て入學考査を行ふ筈である

△合格發表　九月十八日正午氏名を同校内に揭示す、尚授業料は不用にして制服は入學の上、實用の半額を市費を以て補助調製する事になつてゐる

戰歿勇士遺家族の授産、託兒所が開所式
愛婦幹部が列席の下に擧行

愛國婦人會台北州支部で今般台北市幸町に建設された州營戰歿勇士遺家族住宅附設の授産所並に託兒所の開所式は六日午前九時二十分より同住宅前に於て擧行せられ、戸水知事、德永教育、多羅澤文書兩課長の外、森岡長官夫人、池内地方法院長夫人、古山高等法院檢察官長夫人並に愛婦役員多數列席の下に戸田主事の開式の辭に次いで宮城遙拜に靖國神社遙拜が行はれ、愛婦州支部長戸水夫人の挨拶に續いて戸水知事訓示を述べ森岡長官夫人の來賓祝辭、谷山授産者總代の謝辭があつて同五十分終了した【寫眞は開所式と託兒所】

基隆の第二水源地
近く本格的調査を開始

【基隆電話】園田州土木係長は六日午前來基し既報の基隆上水道水源地視察より下山した龜原市土木課長及び原賀府技手等と共に同日午後一時から万里村下の第二水源地豫定地に赴き同日及七日に亘り詳細に現地調査を行ふ筈である、斯くて基隆市多年の懸案たる第二水源地新設計畫は愈よ近く本格的調査が開始される運びに至つた模樣である、尚現在の暖暖水源地に於ける沈澱池の泥水については原賀技手は左の通り語つた

部分的、補足的な修理では駄目だしそれかと云つて大々的に改築するには徒に大なる經費を要するので結局泥水はそのままにして源水をそれだけ多く取り入れる樣にする方が適切だと思ふ

映畫に關する教護懇談會
州聯盟で關係者を招き開催

映畫の學校生徒に及ぼす影響は大きく教護上の重大な關心事となつてゐる現狀に鑑み、台北州教護聯盟では州下中等學校生徒の校外生活指導並に教護の見地から初めての企てとして映畫業者の協力を求め相互の連絡協調を保つと共に教護上の參考に資するため、近く映畫業者並關係者の參集を求めて映畫に關する教護懇談會を開催することになつた

自動車講習生の入所試驗を行ふ

台北州自動車協會では新設の台北州自動車講習所開所式を二十五日午後一時より擧行することになつたが、之に先立ち來る十日の締切で講習生約八十名を募集、十一日警察會館に於て公學校國語常識について應募者の入所試驗を行ふ由

譽れの傷痍軍人記章
田島益隆氏に傳達

台北州では六日午前九時より知事室に於て傷痍軍人記章の傳達式を擧行、德永教育、高橋兵事、多喜文書の各課長侍立の下に戸水知事より基隆市義重町二ノ五衛生兵上等兵田島益隆氏に對して右傳達が行はれた

臺北市で白衣勇士のため映畫慰問

台北市では五日午後八時より台北陸軍病院に於て白衣の勇士慰問の映畫會を開催、月を消しませう、無軌道三人衆其他ニュース映畫數卷の上映を行つた引續き六七兩日に亘り同病院分院に於ても慰問映畫會を開催の由

宜蘭、羅東經濟警察協議會

宜蘭並に羅東の經濟警察協議會では十一日及び十二日に第一回協議會を開催することになつた

オツトー獨大使が聲明

獨ソ不可侵條約締結以來一切口をつぐんで語らなかつた獨逸大使館では英佛の對獨宣戰布告の報に四日午前十一時半オツトー獨逸大使は遂に在京内外記者團に共同會見を行ひ英佛を向ふに廻はして戰ふドイツの立場について聲明を發表した【寫眞は聲明を發表するオツトー獨逸大使】

基隆地區改善打合せ會

【基隆電話】基隆市當局では州の訓令に基き近く市内地區振興會の根本的大改善整備を斷行する事になり六日午前十時から市役所二階會議室に檜山市尹以下各課長及び三宅警察署長等參集してこれに對處する打合會を開催し地區の區割、振興會の規則及び基隆市として强調すべき實踐事項につき種々意見の交換をなし改善整備に關する大體の根本方策を確立する所あつて正午終了した

程氏狙撃犯人突如引渡す
近く軍律會議に附す

【天津五日發同盟】程錫庚氏暗殺犯人の引渡しは今日まで遷延してゐたが五日午後に至り突如支那側に對し右犯人引渡しを通告し來つたので、支那側より許高等法院主席王特高科長が出向き、わが方よりも太田憲兵隊特高科長、功力副領事立會の上、午後八時英租界ヴイクトリア路二十四號交叉點において犯人鄭同勝外三名の正式引渡しを完了、同人等は治安紊亂の廉に依り軍律會議に附せられる筈

英國船ラヂプタナ號出港

遂に英國の宣戰に依つて第二次歐洲大戰の幕は切つて落された、横濱港に待機中御用船として徵用された英國P・O汽船極東航路船ラヂプタナ號（一六、六四四トン）は四日午前十一時カナダの軍港エスキマルトに向つて慌しく横濱を出帆した（寫眞はラヂプタナ號の乘組員）

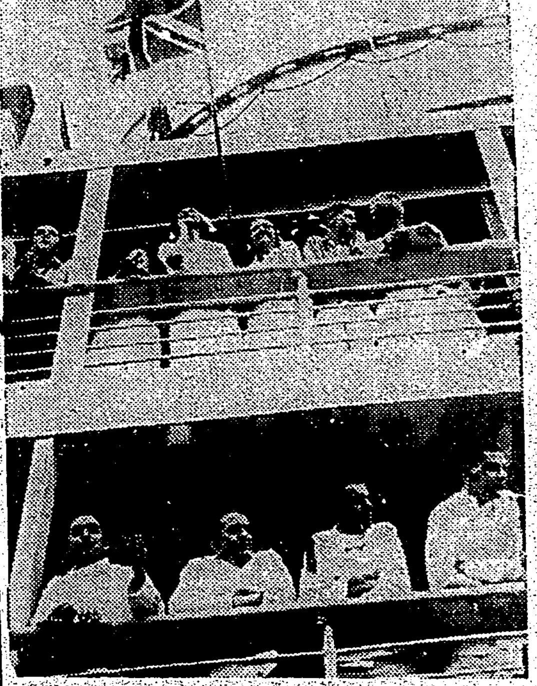

樂士見習の惡事

台北市西門町三ノ一九樂士見習ひ蔡何緑（二一）は去る六月八日市内榮町四ノ三〇寺田某を欺罔し同人所有に係る蓄音器一台八百円を借受けて之を入質し又市内下奎府町四ノ六八楊氏閏緞より貸借に名を藉り二百円を騙取したことが判明、北署南署員、上村、林、張四刑事に依つて檢擧された

あすの天氣

臺北地方　南東の和風晴後驟雨
北部地方　南東の和風晴後驟雨
東部地方　南の和風晴後曇
西部地方　南の和風晴後驟雨
南部地方　南の和風晴後驟雨

概況（六日）七六六粍の高氣壓は樺太方面にあり南東に移動し七五六粍の颱風はサイパンの北に發生し西に進む模樣、内地の天氣は一般に晴北海道は曇樺太は晴朝鮮は南滿洲方面は曇又は晴、本島は北部が曇他は一般に晴、近海は南の和風晴又は曇、波は稍であります

今夜の放送

△六・〇〇ラヂオ（臺北）△六・二五講演「最近の飛行機」木村秀政△七・〇〇ピアノと獨唱「玩具の兵隊」外五曲 龍崎和子、大崎勝子、加藤君子、磯江喜代子、其他△七・三〇國民歌謠「興亞奉公の歌」指揮澤崎定之、合唱中央合唱研究會、伴奏東京放送管絃樂團△七・四〇講演「支那國民黨の歷史」大西齋△八・〇〇浪花節「南雄亞擬行」蛟竜齋貞雲△八・二〇ラヂオ時局讀本「新内閣と國際情勢」下△八・四〇琵琶「安宅の關」西田長稿△九・一〇管絃樂「交響曲第四番八長調」日本放送交響樂團、指揮マンフレット・グルリット△九・四一レコード（臺北）ヴァイオリン獨奏「特別作品二五」ジョルヂュ・エネスコ

定期航空

△内臺定期航空（上便）あたご號は六日午前七時臺北發、乘客は栁本直十（技師）、高澤（官吏）、野尻男（航空士）、岸昌伍二（會社員）外二氏

映畫と演藝

◆大世界館　晝一時上映　1ニュース 午後七時三〇分　2新人豪華版 七時五九分　3初戀 九時一八分

◆新世界館　晝一時上映　1勘兵衛疾風槍 午後七時三〇分　2エノケンのがつちり時代 八時一〇分　3パテー・ニュース 九時二五分　4女片手無念流 九時四五分

◆芳乃館　晝一時上映　1愛日ニュース・短篇 午後七時三〇分　2新婚お家騷動 七時五六分　3大毎ニュース・漫畫 八時五三分　4國定忠治一家 九時一五分

◆國際館　晝一時上映　1黃金の夢 午後七時三〇分　2愛日ニュース 八時四四分　3自動車の話 八時五五分　4南蛮八人目の娶 九時一〇分

◆タイゲキ　十二時上映　1愛日ニュース 午後七時三〇分　2山の猿ひ 七時四〇分　3水戸黄門廻國記 八時四五分

◆第二世界館　晝一時上映　1短篇ニュース 午後七時三〇分　2土屋主税（前篇）八時〇二分　3土屋主税（後篇）九時一六分

◆榮座　竹澤館前大一座　1梅川忠兵衛新の口村 午後七時一五分　2流行歌舞踊 七時四〇分　3伽羅先代萩（一場）八時〇五分　4舞踊佳話米櫃哉（一場）九時三〇分

ニッサン洗濯石鹸
ニッサン洗剤
ニッサン化粧石鹸
日本油脂株式會社

元祖 登録商標 ㊇の揩味噌

パインミシン
PINES 登録商標
國産ミシン中唯一の
政府補助・商工省選定
家庭用 職業用 工業用 ミシン
臺北市京町三ノ三九 パインミシン臺灣總發賣所 池上三藏
主要販賣所 臺北市表町 水木敬二 新竹州新竹 龜島正夫 臺中市榮町 日宝ミシン商會 嘉義市 吉本商店 屏東市
右ノ外各地特約店アリ

喘息 アストマン
十分時にして苦痛消失するを以て往診代用新薬と稱せらる
大學病院各名醫家御愛用
名古屋衛生研究所

超多段式
机上の荒鷲
帳簿

文藝浪曲
九段の母 天中軒雲月
婦人従軍歌 壽々木米若
霧の佐太郎 木村友衛
清水港 廣澤虎造
浪曲レコードならテイチク

純情二重奏
コロムビア時代
レコードはコロムビア

多產婦に長壽者が多い
石女こそ早老するもの

醫學博士 朝岡稲太郎

人的 資源の缺乏が云々されてゐる折、婦人は大いに『產めよ、殖えよ』で健康な子供をドンドン產み、國家に奉公致すべきですが、とかく子供を產むと容色が衰へるとか、健康を害されるとかいふので、今日でもある階級では、產兒制限をしてゐる様ですが、この際かかる人々は反省すべきで大いに產んで、育てていただきたいものです

それ で果して子供を產むと容色が衰へるかと申しますと、決してそんな事はないのです お產は病的作用でなく、生理的の作用ですから、その為に健康を害したとか容色が衰へたといふ様な事はありません、ただここで問題になるのは、姙娠、出產、育兒等の為に、過勞に陥つたり、攝養不良になつたり、また經濟的に切迫の為とか、外に精神的苦勞の為に心配事があつたりした場合、所謂世帶やつれして、容色が衰へるといふのです

お產 そのもの為ではなく、派生的の問題の為に容色が衰へるので、子供を產まない人でもかうした問題があれば、自然容色がおとろへるのです、それに子供を澤山產める様な體質の人はもともと健康な體の所有者で、長壽を保つてゐるのです、これは多くの統計によつて示されてゐるので十人十一人と子寶をもうけて、七十以上の長生をする人は多數あり、即ち澤山子供を產んだ婦人に

長壽 者が多いのです

子供を產まない様な人は體にどこか故障があり、婦人科的の疾患があるので、何となくそれが顔の上に現れて、よしんば目鼻だちは整つて、美人であつてもそこに一抹の淋しさが漂つてゐるのですが、反對に子供を產んだ人は何となく、母性愛が表情に現れて、何とはなしに温かい氣持を與へるので

容色 といふ点からいへば、ズツト優れてゐると思ひます、それに、子供を產まない人は一種の中性化する傾向がありますがこれはホルモン分泌障害で却つて早期早老といふ現象を呈しますから、戰時下の今日こんなつまらない事を問題にせずに產めよ殖えよの國策に順應してゆかれることを希望する次第であります

水神祭

青い海から生まれたは
白いお髭のお爺さん
銀の槍に貝の皿
千古悠緩の金扉など
この世の人魚にささげむと
千尋の底から『今日は!』
ーカリフォルニアの『水神祭で』

歯の生える順序
二年間に二十本生え終る

子供 は生れて約七ケ月經つと歯が生えはじめます、之を乳歯、俗に乳呑歯と呼ばれてゐるもので、ほぼ二年間に上下合して二十本の歯が生え終るものです、その歯の種類は第一に切歯、第二切歯上下合して八本、次の犬歯が四本、次の第一小臼歯、第二小臼歯が八本以上の都合二十本です、その生える順序は先づ下顎の第一切歯二本が現れると、今度は上顎の第一切歯二本、續いて隣の第二切歯二本都合四本が現れ、今度は下顎の第二切歯二本が出揃ひます、この八本が生え揃ふ頃にはほぼ生後一年目になつて居ります

◇

續い てほぼ一年六ケ月目迄に第一小臼歯が上下四本生え續いて其第一小臼歯と第一切歯との間へ犬歯上下四本が生え最後に一番奥の第二小臼歯四本が生え揃ふと丁度生後滿二年位經つてゐるのです

乳歯 はやがて永久歯といふもう一生涯生え換らない歯が出て來ると自然に下から押し上げられて揺ぎ始め間もなく抜け落ちてしまひます、この永久歯が生え始めるのは早ければ六歳、遅くも小學校へ通ふやうになる頃には新しく下から出て來ます

歯第二小臼歯が九歳乃至十歳頃から生え換ります、しかし永久歯は乳歯よりも大臼歯といふ奥歯が上下八本多く生えて合計二十八本となりますが、この大臼歯の中の第一大臼歯は第一切歯の生え換る前後の五六歳頃から一番奥に新しく生え、その又奥に第二大臼歯が十歳前後になると生えるのです

◇

この上下八本の大臼歯、生え揃つてから後に初めて乳歯の第二の小臼歯が生え換るのです、これは大きな奥歯が出來てからでないと急に今までの奥歯が抜けてしまつては子供が物を噛んで食べるのに困るからです

◇

永久 歯が生え換り始めてから上下二十八本が完全に揃ふのには約三年間かかります、この廿八本の他にもう一本大きな奥歯が大體十七八歳から三、四十歳迄の間に一番奥に上下四本生えますが、これは俗に『親知らず歯』など呼ばれたり、智歯とも言はれてゐる第三大臼歯です、この智歯は人によつては顎骨が小さくて、それ以上もう歯の生える餘地がなくて、それが生え始めると口も開かなくなる程痛むやうな事もありますから らい場合には歯科醫に適當な手當をして貰ひます

乳歯 に蟲歯が多いと永久歯が蝕かつたり歯並びが悪くなつたりして、外觀をも害する結果となり易いものですからくれぐれも乳歯に注意して下さい

御存知ですか
美味な重湯の作り方

重湯は知らずく出來ぬものですが、次の方法をとると、美味しく出來、どんなに重湯の嫌ひな人でも喜んで頂きます 病人の折合して差上げて下さい

茶碗一杯ほどの米に水約五合入れ、とろ火で暫らく煮ると米粒がひろがつて、汁が白くなつてきますから、その汁を半分取り分けて、新しい水を少々足し、お米がすつかり軟かになつて、どろどろの濃いさになつたところで、きれいな布巾で漉して、前の淡い汁と混ぜ合せます。これに三分の一位の鶏肉のスープを加へ、鹽と味の素を入れ醤油をほんの一二滴色つけに落して適度に冷します、赤ちゃんにこの手數が面倒でうまくゆかぬ場合はヒオスメールなどを使ふ方が失敗がなく安心です

健康增進になぜ青物が必要か

醫學博士 諸岡存

血色素と綠色素

吾々の血液の生成に關係してゐるものの中で、特に重要なものの一つは、普通青菜の中にある色の主成分を為すところの葉綠素であります、このことはすでに久しい以前から嘗く世に知られてゐることであります、これを化學的に見るならば、綠色素と血色素との相違は、ただ、綠色素には金屬マグネシウムがあるに對して、血色素にはそれが鉄に置きかへられてゐることだけであります

青菜の必要

それがために、吾々の血液の赤色素を見れば、これ植物の葉綠素の變形に他ならぬといふことに歸着しますが、その本源を探れば、結局太陽から得たものであるといふことになります

これだけ考へて見ましても、青菜が如何に吾々の生命にとつて大切なものであるかが考へられるわけであります、西北アジヤの大陸で、青菜の代用として、茶が用ひられるといふ事實は支那唐宋時代から判然と認められ、多くの文献に掲げられてゐるところであります

顯微鏡檢査の結果

綠茶の葉綠素研究について、慶應大學醫學部食養研究所で武見太郎氏がさきに研究發表されたところに依りますと、次のやうであります、即ち綠茶の葉綠素をエーテルまたはアルコール、或は水に依つて抽出して、動物實驗により、人工的貧血が治療し得たことが證明報告されました、これに依りますと、綠茶の服用は血液の再生を促進するものであつて、これを顯微鏡檢査に依れば、骨髓から新しく生出される網狀血色素が、服用後二時間にして血液中に、二三倍に增加し、この狀態が二十時間位継續します、また、抹茶に於ても煎茶にあつても同様の成績が挙げ得られたと報告されてゐます

葉綠素の保存

かうした事實から觀るならば、普通造血劑と稱する肝臓の製劑を服用する事に依つて得られるのとほぼ同様の結果が綠茶に依つても得ることが、立證されたわけであります、ここに、この葉綠素の保存については、それぞれ專門の研究所に於て研究されてゐますが、葉綠素が血液生成のために、食養的に見て大切なものであることは明らかであります、最後に、葉綠素が完全に保存されてゐる綠茶は同時にヴイタミンCを含有してゐるといふ点にも重要なのであります(終)

鋏を取る前に生地の處置が大切

レディメードの缺点の一つとして着てゐるうち『型がくづれること』が挙げられますが、これは生地の處置をいい加減にしたりまた全然しなかつたりするからです早く縫ひ上げたいと急いだりまたその場で眼立たないためとかく生地の處理がいい加減になり勝ちですが實際は一番大切なことですから十分丁寧に生地の種類に依つてその方法を誤らないやうにいたしましよう

▲木綿 夏物に多い木綿ものは水に浸して十分水を吸はせてから絞らないで陰干にし裏から霧吹きをしてからアイロンをかけます、但し色の落ちやすい模様ものや色ものはそのまま用ひるより仕方ありません

▲ス・フ織物 スフくと悔いもののやうに思ひ込みしてゐる時代ではありません、製造側も日夜改良に苦心してゐる、今日消費者側でもどしどし使つてそのよりよい扱ひ法を研究すべきです、まづ布を中表に折り全體に霧を吹かけて湿りを平均に與へて幾分縮ませてからゆつくりアイロンをかけて湿りを十分に乾かします、その時アイロンの温度はあまり高くはない方がよくまた湿りも多すぎないやうに恰度錦毛のかかつた程度がよろしい

毛織 毛織はその繊維に應じなければなりませんから一概には述べられません、一例を挙げれば毛斯毛織は普通毛織物と同様に、湿布てます、次に湿布を裏にかかるようにアイロンをかけてから乾燥させます片面も同様に繰返します

絹織物は普通綿織物と同様です

▲人絹 裏からアイロンをあてます

▲絹物 やはり裏からアイロンをあてます

▲ウール 布を中表に折り裏から濡れた木綿布一枚か二枚以上の厚さにしてあて上から熱いアイロンをあてます

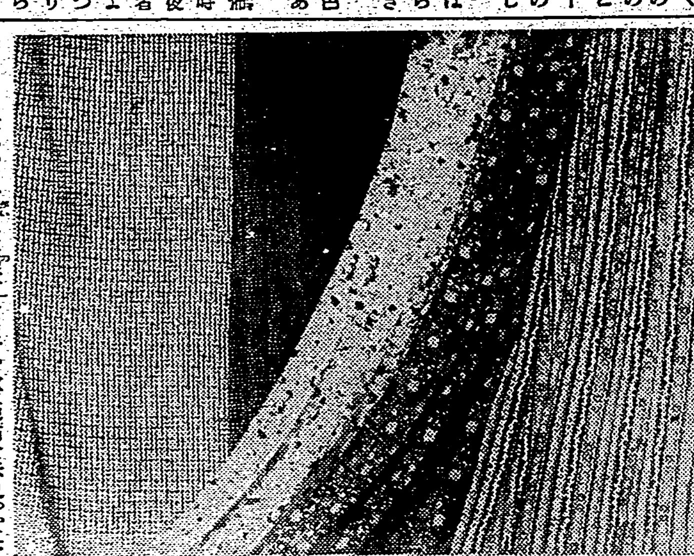

子供の風邪ひきが多い

暑い夏が過ぎて、消化不良とか大腸カタルとか恐ろしい疫痢も少くなつて來て、氣持のよい秋を迎へるやうになる頃、子供の風邪ひきがぼつぼつ出て來ます

涼しい風の吹きそめる頃、子供の鼻がぐすぐすする、咽頭が痛む俗にいふ『かぜ』は大抵上氣道のカタルであります、鼻カタルとか咽頭カタルとかが多いのでありますが、幼兒には、これが比較的早く氣管や肺に廣がつてゆきますので、甚だ危険であります

『鼻がつまつたやうだ、咳が出る』と氣がつきましたら早速手當をしてやることが大切であります

この手當は鼻から咽頭へかけての粘膜が赤くただれるので粘液の分泌が多くなりまして、鼻づまりがひどくなつて行きます、乳呑兒でありますと、乳をのむ時、鼻づまりの為に苦しんで十分のむことが出來ませんので、乳房についても直ぐに乳首を放して、むづかり機嫌がわるくなります、ですから十分哺乳をする事が出來ません、この為に又子供の榮養をわるくし、だんだんやせて來る事があります、病氣は最初の手當が最も大切であります、鼻風邪だと云つて侮ります内に子は一夜で肺炎にも移る事がありますから、咳嗽しないやうに氣をつけることが第一であつて、手當は早い中にいたします

◇ その生える順序はほぼ乳歯の生えた順序通りで第一切歯が六七歳頃から既いて第二切歯が七歳頃から、第一小臼歯は九歳頃いて大

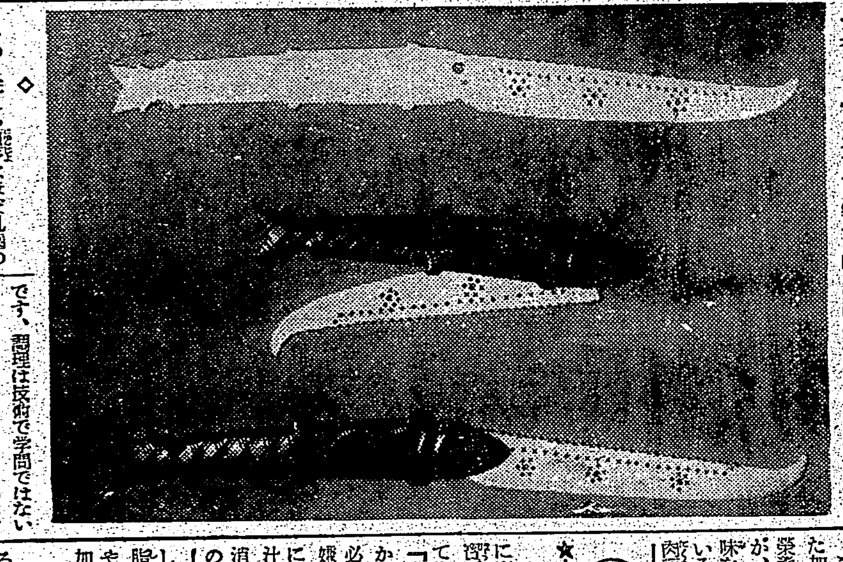

臺灣の新工藝 廢物利用の叫ばれてゐる折から、牛骨を用ゐた雅趣ある果物ナイフが、郷土玩具の研究家黃遵寺龍氏の指導で、新工藝品として高雄で作られるやうになつた。同氏はこの他バタナイフ、ペンナイフ、フオーク、チーズナイフ等をやはり廢物の牛骨で作つてゐる

科學的な調理のコツ

毎日お台所の仕事をしてゐる主婦も、煮焼きの科學的研究となると、また一般に知識に乏しいやうです、さて、一般の料理に用ひられる温度をしらべて見ますと

(1)煮物(沸騰)攝氏一〇〇度
(2)蒸物 同 一〇〇度
(3)揚物 同 一七〇度
(4)蒸焼 同 二〇〇度
(5)直火焼 一分間で二〇〇度程度

ここで問題となるのは、かうした加熱といふことは、結局食品と榮養分を減らす原因となるのですが、一方に於て、そのために、風味をつけたり、有害物を除いたり いろいろの効用があるわけです、肉類では温度の高いほど味は出るし、表面の蛋白質が凝固したり、脂肪と分解する關係で臭味の強いやうな場合には、かへつて風味を加へることになります

つまり肉その物をおいしく食べるには鍋や鉄網が相當熱せられた頃を見計つて肉をのせ、表面を凝固させるし、煮物の際も沸騰した處に肉を入れるやうにします

或ひは汁を美味くするためには、汁の冷たい時から肉を入れておきますと肉の中の味が汁の中に溶けて出るのです、蛋白質の中には熱のために凝固する成分が多いから煮すぎても焼きすぎても肉は硬くなり、まづくなります

たまごの卵黄と卵白とは性質が違ひます(主に蛋白質)から卵を攝氏六六度の湯の中にゆつくり浸しておきますと、卵白は固りますが、卵黄は半熟の狀態になります

かういふわけで、火加減は料理にはなかなかむづかしいコツがあるのだといふことが察しられませう

です、調理は技術で學問ではないといふ向もありますが、しかし、基礎知識といふものは是非持つてゐたいことであります

(主婦ノート)

★…秋鯖の生臭止め これから出盛る秋鯖は、蛋白質に富み、比較的値段も安いので重寶がられるが、一種の臭氣をもつてゐるため嫌ふ人もあり、鯖は『生き腐れ』といふくらゐであるから出來るだけ新鮮なものを選ぶ必要がありますが、もし生臭を嫌ふ人は、酢のもの、焼きざかなにする時、生のうちに生姜の卸し汁をかけておきますと妙に臭氣を消した上に却つておいしくなるものです

旅に

船や車の酔は主として迷走神經の昂奮からくるものである

それは大腦感覺域の平衡を司る中樞が、異常を來たすためでこの中樞さへ確りして居れば『酔ふ』心配は無い道理である

仁丹は昂奮を鎮靜して頭痛や不快な氣分等を明快にする旅行必携薬である

胃腸強化 口中殺菌 頭痛解消 疲勞恢復

銀粒 仁丹

仁丹

補血強壯 造血アウトホルモン ブルトーゼ

貧血治療・虚弱体質改善に奏效あり國民的強壯劑として信頼せらる

・各帝大病院常備藥・

補血強壯 ブルトーゼ
鉄砒強壯 アルゼンブルトーゼ
健脳強壯 ヨードブルトーゼ
機能強壯 キナブルトーゼ
鎮咳強壯 グアヤコールブルトーゼ
發賣元 ネオブルトーゼ社

B1418

M1461

新學期! 蛔虫を下さにや成績上らぬ

虫下し マクニン

のみ易く・よく效いて・害がない

冊子『恐ろしい蛔虫』無代進呈

株式會社 藤澤友吉商店

治淋特効劑 G-U-サイド(ギユ)

99%の治癒率 效果本位

三十万分一 臺灣全圖 定價一円五十錢 送料六錢 發行所 臺灣日日新報社 商事課

ニロ水 水虫・田虫

十何年來の慢性でも急性でも早く治る效能第一 永年評判 一つで實れる薬

デパート藥店にあり 五十錢・一圓・二圓・五圓 送料十錢 東京市神田區松住町 サンキ堂株式會社杉田商店 振替東京七五五七

●碁! 負けつづけ ノーシンのんで勝ちつづけ●

まづ← 二十日間の試み!

色白專用 新發賣

これまでに色白法に成功しなかつた方にシミ・ソバカスとりに失望された方に

まづ廿日間の御試用をお奬め致します。そして廿日經つてからお友達にお會ひ下さい、貴女のお肌にジュジュが如何に効果をもたらしたか友の言葉がクリームに代つて語つてくれませう。

皮膚色素を剝離する美白作用はどんな學理によるか

色黒・シミ・ソバカスを剝落し皮膚を漂白するのは分解酵素の働きです。元來酵素には動物性と植物性とありジュジュはこれを併用して、皮膚に最も効果あるやう苦心研究を重ねて完成されました。

皮膚のサビを脱落して下さい

貴女の顔のお顔の美しさは、それを汚してゐるヒフ色素を漂白するだけで得られるのです。ジュジュはそのサビを除る最新最良のものとして成功した色白專用クリームです

二十日間の試みでジュジュの効果が實證されました時、その得た白美を保つために、ジュジュは永久にあなたの離し得ぬ美身料となりませう。

お肌をキメ細かに色艶をまし、どんなすばらしい白粉下の役目をするか、ぜひ、一日のお試みを!

定價八〇セン

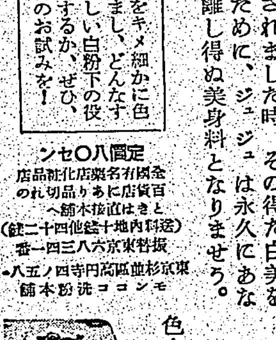

ジュジュ・クリーム

三國志 (9)

吉川英治作　矢野橋村畫

(桃園の巻) 流行る童歌 (三)

老僧の落ちくぼんでゐる眼は大きく瞠いたまま、劉備の面をじいと見すえたきり、眼ばたきもしなかつた。

やがて、獨りで、うーむと唸つてゐたが、何思つたか、

「あゝ！　貴郎だつ！」

膝を折つて、床に坐り、恰も現世の文殊菩薩でも見たやうに、何度も叩拝して止まなかつた。

劉備は、迷惑がつて、

「老僧、何をなさいます」

と、手を取つた。

老僧は、彼の手に觸れると、猶更、随喜の涙を流さんばかり慄へて、額に押し戴きながら、

「青年。――わしは長いこと待つてゐたよ。正しく、わしの待つてゐたのは貴郎だ。――貴郎こそ[illegible]を退けて、亂麻の世に道を示し、暗黒の国に光を示し、塗炭の底から大民を救つてくれるお方にちがひない」

と、云つた。

「飛んでもない。私は涿縣の田舎から出て來た貧しい閑賈です。老僧、揶揄しないで下さい」

「いいや、貴郎の人相にありありと現はれてをるよ。青年、聞かしてくれ。貴郎の祖先は、帝系の流れか、王侯の血をひいてゐたらう」

「ちがふ」

劉備は、首を振つて。

「父も、祖父も、樓桑村の百姓でした」

「もつと先は……」

「わかりません」

「分らなければ、わしの言を信じたがよい。貴郎が佩いてゐる劍は誰にもらつたのか」

「父の遺物」

「もつと前から家にお在りちやつたらう。古びて見る面影もないが、それは凡人の佩く劍ではない。[illegible]がついてゐたはず。[illegible]もつてゐたのだらう。王者の風を[illegible]それを証ふ、何しろ、刀身も無雙な名劍にちがひはない。試してみたことがおありかの」

「……？」

窓の外へ先に出たが、後から劉備が出て來ないので、足を止めてゐた張飛の馬元義と甘洪は、老僧の言を立ち聞いてゐることばを、聞きさまたげながら苛々してゐたが、

――痺れをきらして、

「やい、劉。いつ迄何をしてゐるんだ。荷物を持つて早く來いつ」

と、どなつた。

老僧は、また何か、云ひつづけてゐたが、馬の大声に憚んで、急に口を緘んだ。劉備はその機に、堂の外へ出て來た。

驢を繋いである以前の門を踏み出すと、馬元義は、驢の手綱を解きかけた手下の甘を止めて、

「劉、そこへ掛けろ」

と、木の根を指さし、自分も石段に腰かけて、大きく構へた。

「今、聞いてゐると、汝は行末、偉い者になる人相を備へてゐるさうだな。まさか、王侯や將軍に成りつこはあるめえが、俺も實は、汝は見込のある野郎だと見てゐるんだ。――どうだ、俺の部下にならないか」

「はい。有難うございますが」

と、劉備は飽まで、素直を装つて、

「私には、故郷に一人の母がありますので、折角ですが、お仲間には入れません」

「おふくろ、なぞは、有つてもいちやねえか。喰ひ扶持さへ送つてやれば」

「けれど、かうして、私が旅に出てゐる間も、痩せるほど子の心配ばかりしてゐる、至つて子煩悩な母ですから」

「それやさうだらう。貧乏ばかりさせておくからだ。黄巾黨に入つて、一度でも仕送りして見せておけば、何、親孝行ちやあるめえし、子の心配などしてゐるものか」

戰爭夜話 (上)

今年の夏ほど全世界の人々が緊張した季節はない、何年もの間、近い内に必ず起るだらうといはれてゐた第二次世界大戰といふ奴が獨波關係から英佛が對獨宣戰を布告して愈よ全面的に起りかけて來た兎に角、歐洲の列強国は戰ふ備を万端整へて、ラスト・タイムに入つたのだから地球の全人類が蒼白な恐怖心と、赤く燃え上る興奮とに曝されたのも無理はない、獨逸は十八歳以上六十歳迄の男と云ふ男を總動員した、佛、伊、英、波、ソ聯―ヨーロッパの国々は夥しいこれらの兵隊と新鋭兵器で埋めつくされた、さて彼等各の兵隊氣質と云つたものを、一通り眺めてみやう

×　×

ドイツの兵隊から音樂を奪つたら、彼等は戰爭は出來ない、それ位、彼等は音樂が好きだ、この前の世界大戰で、長い塹壕生活の退屈さからある一部の部隊が間夜、ハーモニカの音に合して熱情的な歌を合唱してゐると、佛國西の一隊がこれを聞きつけた、忽ち夜襲を食らつてその部隊は一瞬の中に手榴彈と、爆彈を食ひ全滅したといふ事實さへある位である、軍樂隊が多いのは列国中第一番で、大隊毎に必ずこれが設けられてゐると云ふから、其の程度は推して知るべしである、平時だと、この軍樂隊は附近のカフェーや公會堂あたりまで出張して軍國熱を煽り立てる

一、旗高らかに隊伍も密に突擊隊の足並み堅し
赤き敵手に倒れし戰友の魂と共に進みゆく
二、街路を開けよ褐色隊に、街路を開けよ突擊兵に人みな仰ぐ鈎十字
自由と生活の日は明けそめぬ
三、集合喇叭高鳴れば戰はん我等備あり
願かざんヒトラー旗を街に奴隷たるのも今一時ぞ

これは「ホルスト・ヴェッセル」の歌だ

獨逸の兵隊は服從心が強い、普通学の素養も高いから作戰命令がよく徹底する、又困苦缺乏に堪へ、黙々と任務に邁す、それが彼等を強くさせるのだと云ふ、實際塹壕の作業なども大雨が襲來しても平氣で作業を續け泥だらけの手で雨に濡れた顔を撫でて少しも態度を亂さない、社會的には大いにもてる、獨軍の將校は一番スマートで人氣は甞ての近衛騎兵以上だ、兵隊の食事が迅速なのも有名である、兵隊は黒のパンだけが與へられてゐるので、交互に炊事車へ行つてスープなり、馬鈴薯を貰つて飲べる、ビールも盛んに飲む、だが彼等は決して酔はない、そのビールは酔はないビールなさうだ…

×　×

彼等の敵フランスの兵隊は日給二十五サンチーム、日本の金額にして丁度二錢、これでは煙草も喫へないと思ふのだが、それでも彼等は元氣に、朗かに、軍務にいそしんでゐる、一人あて二合七勺の上等の葡萄酒が毎日官給されてゐる、その上、休みが多い、外出時間もフランダンにある、フランスの兵隊はダンスと女がお好きだから夜通し踊つて、それから歸營するといふ壯大な時間の過しである

世界で一番服装が粗末なのはフランス兵隊といはれてゐる、彼等はまた無服從で將校は偉いと決めてゐるから、將校がどんなに怠けても又作業中何處かへ姿を消してしまつても、その意を酌んでどんどん仕事を片附けてゆく、祖国を守るのは彼等だからフランス兵隊は一番尊敬されてゐる、それだけに銃後の後援會も色々とある、街の奥さんやマドモアゼルによつて組織されてゐる「兵隊の家」は一番彼等を嬉しがらせてゐるのだ

一、行けや祖國の子、光榮の日ぞ來れる
吾等に對して暴虐の血染の旗は揚げられたり、聞かずや横暴なる兵士は、郊野に叫び寄りて、我等が抱ける子等を屠し、妻女を屠らんとす
武器をとれ國民、陣立をつくれ進め進め、不潔なる血は、吾等が四圍を染めんとす

これは「ラ・マルセイエズ」の歌だ、フランス兵は一番緊張し、一番嚴しい訓練を與へられてゐる

揚州城外の女船頭 (上)

現地の風習を實地に就いて行つて見てゐないものは、蘇州の女が船を漕いだり、轎子(かご)をかついだりして稼いで居る話を聞くと少なからず驚くであらう、蘇州美人と寒山寺で日本に聞えてゐる蘇州にそのやうな女の労働者がゐるなどとは夢にも考へてゐないであらう

ところが支那といふ處は存外表面の様子とちがひ、その裏にガツチリとした處のある国である、台湾あたりでも廈門、泉州、漳州あたりの福建人のうちの家庭は女の足が小さく纏足してゐるものが多い、がそれに反して廣東系のもの客家系のものは女の足が大きく從つて労役に從事してゐるものも多い

×

廣東系の女の足の大きい事は異とするに足りぬ、廣東人の負けぬ氣であることとよく働くこととは昔ながら足の大きいことで證明されてゐるやうな氣もする、ところが廣東とちがひ、あの優しい蘇州にあつて女が戸外の労役に從事しどうかすると女房が亭主にめしを食はせ、一家を扶持してゐるといふ實情を打明けるとき人はビックリするであらう、これは福建、福州鼓山あたりの女人の轎夫にしても同じことであるがさういふのがあちこちにある、福州閩江の船にある女の船頭などについて見ても一尺二寸といふ長い太刀形の竿をさしちがひに揮てそして荷船を漕いでゐるのである、あの閩江の船の仕事といふと女がすべてやつてゐる。そして亭主は女によつて養はれてゐると聞いてゐる、その實文現地にまあり親しく様子を見るとその通りなのである

×

ひろく各省各地の様子を見て來ると女にしてその労役に從事してゐるのは以上に挙げたところばかりでない、天下の美人の本場として昔から有名な揚州に於てさへそれを見る、然も典型的な女船頭の實況をここに目撃する、昔から揚州といふ

腰に十萬貫をまとひ鶴に騎つて揚州に上るとまでいはれてゐるユートピアの郷として知られた處なのだ、隋の煬帝が揚柳を植ゑさせたあの大運河の堤防も今以て遺つてゐるのだ一時榮華の絶頂に達した花の都の江都として文か歌はれたこともある、それほどまでに優雅典麗そのものを都城繁榮の雰圍氣としてゐるその揚州にあつて女船頭の仕事のあるなどは人は信じないであらう、すべて支那といふところは文字や歴史、傳説などばかりから眞相は得られるものでない、文字や歴史の上には飾りが多く、プレミアムがついてゐる、そこで現地に親しく行つて見ると存外正直なところ有りのままの姿が看破されるのである

汪兆銘の和平勸告大演説

コロムビアレコードで一般頒布

先きに八月九日廣東放送局より「如何にして和平を實現するか」と題して放送、廣東は勿論全支内外に亘つて多大の衝動を與へた汪兆銘の和平勸告の大演説が、その儘レコードに録音されて、直接運動その他に用ひられる事となつたが、これはコロムビアレコード全大衆にプレスされて近く支那一般民衆には勿論、國内にも頒布する事となつた、向レコードには原文と日本語譯の全文記載パンフレツトが添付されてゐる

今週の映畫

素晴しき休日　七日から國際館

監督はジョージ・キューカー、撮影はフランツ・プレナー、出演者はカザリン・ヘップバーン、ケーリー・グラント、ドリス・ノーランその他―快晴―プラシッド湖へスケートに行つたジョニーはジュリアと云ふ娘と戀に落ちたが紐育へ歸つて彼はジュリアを訪問し初めて彼女が大富豪セトン家の娘である事を知つた、ジュリアの姉リンダは人生は金錢のみでないと云ふ考へを持ち父や妹や社交界から嫌はれてゐる、唯一人弟のネッドだけはリンダの氣持に共鳴してゐるが、彼は息子として父の命令に從はねばならず、酒に憂鬱をまぎらしてゐた、初對面のリンダとジョニーは互ひに理想的に共鳴し好感を持つた、ジョニーは彼女の聡明さと人生觀とに共鳴を感じるが、ジュリアの絢爛さに心奪はれ、リンダは諦めのうちに妹のために骨を折つた、ジョニーは現在の仕事の利益で一二ケ年休暇を取つて外遊したい希望を持つたが、ジュリアや父エドワードから全然一蹴されてしまつた、婚約披露の夜彼は遂に反撥して飛出したが、熟考の末ジュリアに讓歩する爲帰つた、然し結婚式も、新家庭も、新婚旅行も總て獨立自由を尊ぶ自分の氣持とは容れられないので、決然と婚約を破棄する、リンダはジュリアが真底からジョニーを愛してゐないと知ると、ジョニーの後を追つて因襲の富貴をぶり捨てて樂しい新婚の休暇旅行に飛び出して行くのであつた同時上映はユニバーサルの特作「忘れがたみ」である

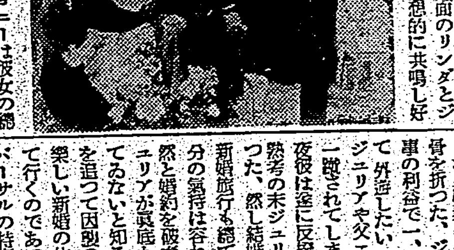

海外映畫短信

△大戰中英吉利捕虜を脱走せしめて近代のジャンダークと謳はれた英人看護婦の傳記映畫「ノースエディス・キャベル」を目下聖林のRKO撮影所で編輯中の英吉利のプロデューサー、ハーバート・ウイルコックスの次回製作監督作品は前作同様大戰の一エピソード「キッチナア」と決定した、主演はアンナ・ニーグルとロナルド・コールマンが豫定されてゐる

△RKOではメトロからメリー・ハワードを借りて「イリノイスのリンカーン」にアン・ルトレツヂの役で出演させる、因にリンカーンにはレイモンド・マッセイが扮する

△ハル・ローチ・プロは本年度超特作ルイス・マイルストン監督の「二十日鼠と人間」に出演させるためロン・チャニイ二世を契約した、この主演はジェームス・キャグニーが豫定されてゐる

本社主催 將棋高段者對抗戰

七段 渡邊東一 (手番先番)　六段 飯塚勘一郎

【第十一局】(図は三六桂迄の局面)

●五四金(一分) ○一五歩(三分) ●七七桂(四分) ○同 桂(四分) ●同歩成(一分) ○同 金(一分) ●二五桂(一分) ○一四歩(一) ●三七桂成(三分) ○同 金(一)

(持時間各九時間) 消費計 渡邊氏 六時間三十一分　飯塚氏 四時間三十一分

(○飯塚氏 持駒 角)

	九	八	七	六	五	四	三	二	一	
	v香								v香	一
						v飛		v王		二
			v桂	v歩			v歩	v金		三
				v銀		v金		v歩	v歩	四
	v歩				v歩	v歩	歩			五
			v歩	銀			桂		歩	六
	歩	歩		歩		金	角			七
			金					飛		八
	香	桂		玉					香	九

(●渡邊氏)

恐るべき一五歩

後手樂觀の祟り　觀戰記 八段 金易二郎

◇渡邊氏の五四金は、既に五五歩があるから、それに備へたのであらうが、ここは三五金と進んで、次の四六歩突きを狙ひ、その時先手が五五銀と取り込んで來れば、七七桂と打込み、同桂、同歩ナルたのは、後手有利の態勢である、それを、渡邊氏の鮮やかに五四金と寄つた處で、先手の持駒角一枚では、何かに有りと思つたのであらう

◇然るに飯塚氏はこの時一五歩と突いたが、これは恐しい鬼手であつて、こんな強烈な手があることに氣が付けば、渡邊氏も多分五四金で三五金と危險な歩を拂つて、決戰を挑んだであらう

◇何とも思つて居なかつた一五歩と指されて見れば、物凄い意味が含まれて居るこれを見た渡邊氏の面上に、當つと一脈不安の氣が表はれたが、沈思黙考時間以上に及ぶも容易に手を下さない

◇觀戰中の私も種々後手の受方に就て考へて見たが、大體三つの手段があると思つた、それは(一)一五同歩(二)二五桂(三)七七桂の對應策である

◇然るに一五同歩は

●一五同歩○同香●一四歩打○一二歩打●同香○二四桂

で後手の敗勢を免れない

◇次に後手二五桂打は、敵系の利きを遮斷する手段であるが、それに

●二五桂打○一四歩●一七歩打○四四歩打●三二銀打○二六角上

で後手矢張り不利である

後手敵飛進斷

◇渡邊氏は四十七分を費してこれ等の變化を恐んだ上で、七七桂と打込んだ、而して飯塚氏がこれを同桂と拂ひ、渡邊氏同歩ナル、飯塚氏同金の時、渡邊氏は三五桂と打つて、敵飛進斷を試みた

◇然るに飯塚氏は角取りに當てられたこの三五桂には一顧も與へず、一四歩と飛込んで行つた、これは次に一五桂打の好打が殘つて、先手有利の局勢を示唆して居る、かくて渡邊氏の三七桂ナルと角を取つた時、飯塚氏は悠然として同金と取つて居る

木村名人講評

後手七七桂は敵に三五桂を與へて却つて危險である、直ちに一二五桂として一四歩の取込みは嶮しい一五桂打の必死手段である

台日柳壇　塚越正光選評

課題「汽車」(二)

終列車降りて夜霧の街へ出る　臺北市　素芳

終列車を降りた旅人の寂しさが私達にまで迫つて來る

彼等の飛ばす唾を飛沫と誇張し　基隆市　川邊貞子

た良さを、座五の粗雑さで殺してしまつたのが佳吟に推せない點である

三等車掛るスパイに飛ぶ話　臺南市　宜子

原句「汽車内でスパイが踊るを聞かされ」と對照して今後の句作に精進されたい

脫線の記事に小驛の名が知られ　臺北市　高部良哉

急行列車に小石の如く默殺さるる小驛を詠んだ句は山の如くあつたが、事故に依つて小驛の名が大寫しになるのは無かつた、けだしよき摑み處である(佳吟)

寢る場所が欲しい車窓へ眼が疲れ　臺南市　夢風

この旅客の心裡はそのまま私達の網膜へ再現することが出來る

征く汽車に抜いた大根を振廻し　基隆市　呑天

征く兵を送る農夫の純情が私達を微笑ませて呉れる、歡送された兵隊さんより以上喜んだに違ひない(佳吟)

忘れ物のやうに機關車引つ返し　臺北市　多寡坊

機關車の入替作業などを見てゐると、あたふたと引返す粗忽者の感じがするものである

汽車が來て隣の街の雨を知り　臺北市　鶴錦

時間的に云へばもつと離れた街の雨かも知れないが、感じが出てゐればよい

傷兵に席を讓つて寢かけ　西螺　三前庄之助

酒入達の紅樹君の句を燃燒させれば斯うなる、だがこれだけでは課題の埒を越えて仕舞ふ、つまり離れたのである

酒盛も盛らぬ列車の奉公日　宜蘭街　富原邦男

興亞奉公日第一所見として入選價値を見出しただけである

メガホン塔

▲八月二十日迄投稿查の結果、川島与子は結核者あり他は無し(臺北州衛生課)▲草光生殿依託された國防獻金、八、九兩月分金五円は既に献納の手續を終へました(本社編輯部)

商況(六日)

臺灣正米市場

前場

	中	先
▲一期蓬萊	三、〇二 [illegible]	十月廿日限 新甫
宮	三、一四	[illegible]
公	三、一二	三、〇四
	一六車	一六車

中場

	中	先
▲一期丸糯	不申	不申
▲一期蓬萊	三、〇七	三、〇五
宮	不申	
	二〇車	四車
▲一期丸糯	不申	不申
	三五、六	不申
	一車	

臺灣正市公定相場

	中	先
▲一期蓬萊	三、〇八	三、〇四
宮	三、〇三	
	七車	二車
▲一期丸糯	不申	不申
	三五、六	
▲出來高合計三七車		

基隆在庫米(六日朝現在)

一期蓬萊米 七一二、五八袋　一期丸糯米 二一、四三〇　一期在來白米 五九二　二期蓬萊白米 四〇、三八六　二期丸糯白米 六六七　一期在來玄米 九、五二三　合計

到着米 一四三、七五六　二九五一、二四車

高雄在庫米(六日朝現在)

一期蓬萊米 八七、八七六袋　一期在來米 一、一五一、五　一期丸糯米 二、一二四　一期長糯米 一、八六　二期長糯米 三四六

臺米現物相場

基隆貨車乘渡百斤　前日對比

南部一期蓬萊米 一三、六〇　北部一期蓬萊米 一三、七五一〇安　中部一期蓬萊米 一三、九五同事　南部一期在來米 一二、〇〇同事　北部一期丸糯米 一五、八〇五安　中部一期丸糯米 一五、八〇同事

東京銀行賓株

日銀	五三五、〇	同 新 三八八、〇
正金	一九九、一	
興銀	一一二、七	同 新 三六、四
勸銀	一一二、七	同 新 九四、五
勸銀	九四、二	同 新 二八、四

東京國債前場

甲五 一〇四、九五　二五 一〇四、九五 一九九、三〇　佛貨 ─　米貨六牛 三九二、三〇 三九二、四〇　同五牛 三八四、三〇 三八四、三〇

東京短期前場

銘柄	寄	引	高	安
東新	一六三〇	二八	四〇	一〇
大新	八八〇	七六	九〇	六五
鐘紡	一七五三	六三	七〇	五〇
鐘新	一一七九	六六	八〇	四二
帝人新	一一九〇	七一	─	─
東レ新	一〇二八	一九	二八	一一
日窒	八〇〇	〇六	─	─
日鑛	八四四	三九	─	─
郵船	一〇八五	七二	八七	六〇
郵新	九四六	二五	─	─
重工	八七七	七七	八〇	七〇
日石	七四六	五〇	五〇	四〇
日立	八五五	五〇	─	─
満業	八二一	一四	一八	〇九
鋼管	八九九	八五	九九	八五
小倉鋼	八二一	八〇	─	─
東電	六二七	三〇	三五	二七
満鐵	七〇二	〇一	〇二	七〇〇
北炭	─	七八一	─	─
日糖新	九二一	二五	─	─
塩糖	八〇六	〇八	─	─
日曹	七三九	三五	四〇	二五
麥酒新	三九九	九六	─	─
水產新	六一一	一〇	─	─
ラサ	七九一	八七	─	─

東短取組喰合

新東 三四八、二〇〇株 買方二七店　買方五二店　商業 三八、九二〇株 買方三五店 買方五〇店　新東關連株除 一九七、四八〇株

東京長期前場

銘柄	寄		引
富士紡	七七、七	同新	四五、三
鐘紡	一七六、五	鐘新	一一六、九
日清紡	一〇六、八	洋紡	一八五、〇
片倉	三四、七	東レ新	一〇二、〇
帝人	一三四、〇	同新	一一九、〇
倉紡	八三、三	同新	六八、五
洋紡工	五九、〇	同新	四五、八
大東紡	四七、一	同新	一八、九
帝麻	九四、〇	同新	九〇、三
東電	六四、一		
郵船	一〇七、五	同新	九四、二
商船	九五、九	同新	六三、九
石川島	七〇、一	新潟	八一、五
浦賀	八七、一	同新	七二、〇
重工	八七、一	同新	八六、六
日立	八三、七	九炭新	四二、七
磐城	五九、四	入山	六八、二
東邦炭	五一、七		
満鐵	七一、二	同新	四四、四
東拓	五三、〇	同新	三四、八
東洋	六三、八	同新	六七、九
秋木	七〇、九	東邦	六〇、六
大日電新	一五、六		
王子新	三八、〇	ラサ	七三、三

大阪短期前場

銘柄	寄	引	高	安
火災新	一二一、五	油脂 七五、一		
日曹	七四、〇	同新 三六、〇		
日石	七三、七	北海油 四九、六		
麥酒新	三九、六			
商船	九五一	四一	五一	三八
郵船	一〇七二	七七	─	─
日魯	八〇〇	一〇	一〇	九三
水產新	六一八	八〇	〇〇	〇八
日石	四四〇	─	─	─
日立	八四九	五〇	五〇	四五
鋼管	八九五	八五	─	─
満業	八二〇	二〇	二〇	一二
倉紡新	六八四	八〇	八五	─
帝人新	一一七一	六九	─	七九
帝人	一三三〇	二六	四七	二二
東新	一六三五	二五	三九	─
宇電	六三三	─	─	一四
東電	四八三	四八三	─	─
日糖	一一四	〇九	一四	〇九
日産	七〇六	五六	五六	四六
塩糖	七〇一	四六	四六	三四
満鐵	一一〇二	〇一	─	─
東レ新	九二一	一四	─	─
日紡	一一四五	二五	二五	一五
東紡	一八四五	二五	四七	二五
鐘紡	一七六九	六九	六九	四七
鐘新	一一四〇	四〇	七九	四〇
ラサ	七七五	八四	─	─
日鑛	八五一	四五	五一	四一
大株	八八一	六六	八一	五六
大新	八七三	七四	八三	六七

大阪長期前場

銘柄	寄	引
大株	八八、八	七、〇
大新	八九、〇	八、二
東新	一六四、九	一六〇、二
鐘紡	一七八、五	一七〇、五
鐘新	一一八、六	二二〇、九
帝人	八二、五	一三三、九
満業	─	一二二、〇
日糖	─	一二〇、八
塩糖	三一、五	七九、八
同新	─	三七、一
沖縄糖	─	五〇、五
商船	─	一五、三
同新	九五、〇	六三、三
郵船	─	一〇六、五
同新	─	九二、一
日魯	八〇、一	─

大阪砂糖現物

二溫OBB 一二円七〇錢 同 一四円八〇錢　分蜜M3 一二円一〇錢 同(臼) 一四円八〇錢　精糖(臼) 一四円八〇錢 耕地白糖A双 一四円八〇錢　同(臼) 一四円八〇錢 黒糖 一四円七五錢

神戸豆粕前場

十二月限 七、三五 七、三五　一月限 三八 三八

神戸穀肥相場

大豆白眉現物 硫安日窒現物賣 三、八二　先物 一四、七〇 バラ現物賣 三、七〇　大豆粕近入 三、一二 鉄上海現 九五、〇〇　小麦内地向 満洲物 一二、三〇 五、三五　満洲向六、一〇 五、一〇

大阪製粉・油

小麦粉現物 五、三〇 棉實油 一二七、〇〇　菜種油地方 八五、〇〇 大豆油(豐年白絞り) 一一、〇〇

下關麦粉相場

綠ダイヤ印 五、七五 雪印 五、七〇

大阪棉花前場

九月限 五七、五〇 五六、八〇　十月限 五三、七五 五八、一〇　十一月限 五二、〇〇 五八、五〇　十二月限 五一、五〇 三五仙二分一　一月限 五四、八〇　二月限 五八、五〇　三月限 ─

株式社債

スチール株 六六弗四分三　アナコンダ株 三八弗八分五　工業株三十種平均 一四八弗一二

棉花

紐育定期先限 八仙一二　米棉前日比較弗 一回六八　貨換算 綿高　印棉 同右 八十六錢安

爲替

電信五分中旬 五四弗　米英クロス 四弗〇七仙四分三　米日 二三弗七七仙　英日 一志〇二片　三三分一

小麦

シカゴ定期九月限 八一仙八分三　十二月限 八一仙八分七　五月限 八二仙八分五

金塊

倫敦市中値 八磅　紐育賣上値 三五弗

生糸

紐育定期先限 二弗三八仙

銀塊

倫敦現物 二〇片八分五　同先物 二〇片一六分三　紐育公表値

砂糖

紐育現物 倫敦休み　政府休み　紐育定期九月限 二仙四九　十一月限 二仙五〇　三月限 二仙二五

神戸爲替

對米(一圓に付) 二三弗四分三　對英(一圓に付) 一志二片六四分一

正金建値

對米 二三弗四分三　對英 一志〇二片

臺日案内

料金　三行 五十円　同 七十五円　同 十九円八十錢　同 十二円一五十錢　同 十二円五十錢　同以上 一円

醫院　性病科 市場東 永吉醫院 電2650

内地土産　桐田の檢査濟文旦

寫眞　ラツキー 引伸 ウエハー 臺北榮町 西尾商會

時計眼鏡　最新の裝備を誇る ミノルタフレックス 臺北市榮町一丁目

和田はメガネ専門

メガネ専門日光堂 臺北市表町二ノ一〇

金融　不動產有價證券擔保 電話賃貸小口用 金融 若竹町

電話商品券 三成社

藥種商　喘息にはワンカ

淋病に黒燒

肺炎特效藥アンチルンゲン にツベルキール 愛生堂

洋服　純、毛、麻、綿、服地 本町 電3611

自動車　中古自動車あり 臺北大和町

製靴商　靴の生命は修繕 明日納品

樂器　ヒアノオルガン 調律修繕 日本樂器

レコード蓄音器　洋樂レコード賣買 臺北千歳町 河合樂器

雜件　子守バンド 村井 ベビー服、エプロン

冷藏庫製作修繕 八木

シンガーミシン及附屬品は 純正シンガー會社商店

ベレー帽 スポーツハット 新型各種

グリコ　ツカンダ　イクツカ　アテテゴラン

一家の體位向上に
食前の一杯は
女子供にも美味しく飲めて
食慾旺盛
胃腸は健全
絶對着色せぬ・純良白葡萄酒
白玉ホワイトワイン

この愛浴！身体の眞から丈夫になる！
家庭の温泉 六一〇ハップ

働く人に・そこに旨い物を！

何が樂しいと言つて一日ウンと働いた後の夕飯の樂しさに、優るものは少い
食膳が譬へ貧しくとも味の素で旨かつたら元氣百倍！明日もモリモリ働ける
味の素
(登錄商標)
宮内省御用達　味の素本舗 鈴木商店

臺灣日日新報

本日夕刊共十二頁

編輯兼發行人 佐々木 貞
臺北市榮町四丁目卅番地
發行所 臺灣日日新報社

社説

歐洲戰爭と帝國の態度
防共と東亞の安定が第一義

一

歐洲の動亂に對し、帝國政府の執るべき態度如何については阿部新内閣に課せられた最初の試金石と觀られてゐたが、去る四日の閣議において其の態度を決定した。即ち阿部首相は"今次歐洲戰爭勃發に際しては、帝國はこれに介入せず専ら支那事變の解決に邁進せんとす"といふ聲明を發し、翌五日には關係各國大公使を外務省に招致し、阿部外相として帝國の方針を明示する所あつた。その要旨は、帝國として支那事變の處理を重要視する關係上、支那において交戰國が我國との間に不慮の事態を惹起する虞ある原因を除去する爲、深甚なる考慮を求めたものである。右の決定は正に定石であり、現下の國際情勢よりして當然の措置といふべく、帝國として打つ手はこの以外に無いことを知るのである。

二

日獨伊の防共樞軸に狂ひが來て獨ソ接近となり以て今次の歐洲動亂にまで發展を見たが、日本としては防共の根本方針に何等の變化なく、日滿支の防共紐帶は愈々其の結びを固うして新秩序建設に邁進してゐるのである。即ち帝國今次の態度表明は、わが不動の國是を再び世界に向つて表示したに過ぎぬもので、事變發生以來、終始一貫、變るところなき根本方策であるのだ。即ちアジアの地に在りながらアジア民族の天分を忘れ使命を何等理解する所なく、ただ夷を以て夷を制すと云つた樣な舊式にして幼稚極まる術策を用ひ、第三インターと結んで再び亂を深更らに惱め、日を蔑き抗日を叫び、以て悲しむべき支那事變を勃發するに至つた蔣介石一味を抜本塞源的に清算し生れ變つた新しい支那、共產主義の害禍を浸潤しない東洋を建設しようといふ大本願に邁進するものに外ならぬのである。從て歐洲戰爭も大事變であるに相違ないが、帝國としては足許の支那事變を所期の通りに處理し、先づ東洋の安定を圖り、以てアジアの再建と次いで世界の新建設とに寄與せんとする大決意に、寸毫の變化もないのである。

三

東洋の實情に即する日本のこの自主外交は、必ずや世界列強の認めざるを得ない所となるべく、歐洲の動亂が今後どういふ具合に展開を見ても、帝國としては既定の大方針に向つて唯勇猛邁進あるのみである。ドイツが日本の強大に多分の未練を殘しながら、波蘭制壓といふ當面の問題に眼を奪はれてソ聯と結ぶ外なきに至つたのも同國の足許に迫つた實情に左右されたものとして止むを得なかつた事であらう。然し帝國政府が之れを理由にドイツに抗議したからとて、日本は急に英佛側に急轉回したものと思つたら、ソレは甘い觀方であり又早計に過ぎる。帝國は防共の一點に於ては、獨伊の協力なくとも敢然として自ら往くのみである。幸ひ東洋に於ては、滿洲國及び新支那政權が防共に熱心に協力してをり、別に歐洲へまで手を差し延べずとも足許の東洋に於て防共の大事に事は缺かさぬのである。帝國のこの毅然たる態度に對しては、諸列強も恐らく今後日本といふものを見直さねばならぬであらう。

獨佛國境の戰況
那翁以來最初の作戰

【ニユーヨーク五日發同盟】A・P・パリ電は西部戰線戰況につき左の如く報じてゐる

フランス軍はマヂノ線及びジーグフリード線北端のポケット地帶に於てドイツ軍の進撃を阻止するため攻撃を開始し、一方フランス軍砲兵部隊は西部戰線の南端に於てドイツ軍に猛烈な砲火を浴びせてゐる、半官筋の語らす所によればフランス軍はジーグフリード線の南部方面の抵抗を求めんとして居り、北方では交戰開始に先立ちルクセンブルグ附近の溪谷及び丘陵においてドイツ軍を猛撃中である、從りてフランス側の作戰は獨佛國境の西部戰線の南端より寧ろ北端において直接衝突するやうに進められてゐるが目下の所西部戰線全線に亘る戰況は「作戰は順調に進捗中」との公式發表以上に進展してない模樣である、フランス軍飛行機は絶えずジーグフリード線上空を飛翔し敵状偵察中でドイツ軍飛行機もマヂノ線上空の偵察飛行を行つてゐる、軍部方面ではヒトラー總統の意圖が先づ東部戰線においてポーランドを席捲するにあることが明瞭になつた以上、フランス軍は最初に西部戰線においてドイツ軍に大打撃を與へジーグフリード線を突破してドイツに進入し以てポーランド援助の實を擧げんとする方針を持してゐると言はれる、フランス軍の斯樣攻撃作戰はナポレオン以來フランス軍に依つて試みられる最初の作戰であることが注目されてゐる

獨機又パリ空襲か

【パリ六日發同盟】六日午前三時十四分ドイツ機と覺しき軍用機數台が又復パリ上空に飛來した、高射砲は一齊に火蓋を切り曉のパリ全市に物凄い轟きを立てたが果して右飛行機がパリ附近に爆彈を投下したか否かは未だ判明しない

倫敦巴里は戰々兢々

【ロンドン六日發同盟】開戰以來ロンドンには殆ど連日の如く空襲警報が發せられてゐるが六日午前六時五十三分又も空襲警報が發せられ直ちに全市に亘り燈火管制が布かれた

【パリ六日發同盟】パリ全市は六日拂曉に復も同日午後一時四十分に至り再び空襲警報を發し二時半の後午後四時十分警報は一先解除された

獨軍がキエルツェ占領

【ベルリン六日發同盟至急報】ドイツ軍は六日クラカウ北北東百粁のキエルツェを占領した

英國機が偵察飛行

【ロンドン五日發同盟】英國情報省は英軍飛行機は四日夜から五日拂曉にかけドイツ工業地帶ルール流域上空に大規模な偵察飛行を試み、平和勸告のドイツ國民宛ビラ二百万枚を投下したが、その間ドイツ軍用機を認めず、全機無事基地に歸還せりと發表した

獨潜水艦掃蕩を開始

【ロンドン六日發同盟】英國艦隊の一部は六日北海ドーヴァ並に歐洲大陸寄りの大西洋上に於けるドイツ潜水艦の掃蕩を開始した

ルブリンに遷都

【東京六日發本社特電】ポーランド政府は遂に首都ワルシヤワを放棄して同市東南方のルブリンに遷都するの余儀なきに至つたが、ルブリンはポーランド諸都市のうちでも最も美しく市街は城壁に包まれて居り歴史上重要な地點で現在は物資交通の中心地となつて居る、ワルシヤワの東南方二百粁餘の低い山地に位し首都リヴクテイナに通ずる要路を占め更に南方のカルパチヤ山脈を越えブカレストに通ずる重要路となつて居る、人口は約七万で從來は農業都市であつたが、ポーランド政府が最近工業地方にあつた軍需工業地帶を此處に移し現在ではポーランドの軍要工業地帶の中心となつて居る

戰時經濟緊急令
獨國防最高會議が公布

【ベルリン五日發同盟】ドイツ國防最高會議は四日左の如き戰時經濟緊急令を公布した

一、日用品の生産並に消費の調整を國家の最高指導の下に[illegible]及び元帥の如き緊急事下に於ける國家の要求に對し合目的に服せしむる[illegible]

一、戰時特別增稅

イ、年收二千四百ライヒス馬克以上の收入に對しては五十パーセントの所得稅を賦課する

ロ、煙草アルコール類には二十パーセントの消費稅を賦課す

一、戰時特別賃銀制

イ、一般勞賃標準の決定は勞働調整局がこれに當る

ロ、時間外勞働には特別賃銀を支給せず

ハ、休暇は一切これを認めず

一、商品價格は戰時經濟統制に從ふことを要す、即ち商品價格は勞賃に對應してこれを統制す

一、國に對する自治團體の納税額增加

斷乎實力を發動
不慮の事態起れば
北支軍當局の決意

【北京六日發同盟】我が北支軍當局は歐洲戰爭勃發に伴ひ在北支交戰國及び中立國軍の動向に對し現地に於て不慮の事態を惹起する虞れあるため至大の關心を以て注目を續けてゐる

一、現在北支に駐屯する交戰國軍隊の總兵力は英國約一千九百、佛國約一千名であり、ドイツは正規兵を有せぬが軍籍に在る者はソ聯が旅券を交付せぬため本國に歸還し得ぬ狀態にあり、又將來戰端を開く可能性ある伊軍隊は一千名である

二、而して最も事端誘發の危險性ある地點は租界を有する天津及び交民巷を有する北京であり、若し將來イタリーがドイツと協力し對英佛戰線をなす場合、之等兩地に於ても衝突を惹起すべき可能性がある

三、これに對し北支軍は關係各國大使に對し堀田外務次官から通告をなした趣旨に基き現地各國軍當局が如何なる態度に出づるかについて重大なる關心を示して居り、若しイタリーが將來現地に於て不幸の事端を惹起する場合は斷乎秩序維持のため實力を以てこれを防止する決意を固めてゐる

の責務に鑑みして日本と同じく不介入の方針を執ることとなつてゐる、然し政府筋下には交戰國並に中立國の艦船が數多く各國軍隊も駐屯してゐる實狀に鑑み不慮の事態發生の場合は直に適切な措置に出づべき決意を有するものと見られる

海軍が要請
わが勸告を容れよと

【上海六日發同盟】[illegible]交戰國艦船に對する帝國の方針に基き[illegible]、及川司令長官の名で[illegible]各國司令官に[illegible]

臨時政府の決意

【北京六日發同盟】[illegible]

低物價政策を强化
物價委員會の活動强化

【東京六日發本社特電】物價政策は支那事變處理を基調とし輸出振興、生產力擴充、國民生活安定、財政の遂行を目標として進められてゐるが歐洲動亂の勃發は物價政策の重要性を益々加へる事になつたので政府の委員會と種々協議の上、河田藏相は中央物價委員會長たる池田藏相と協議し今後一層物價委員會の活動を强化すべく[illegible]

品の輸出は著しく有利な地位に置かれる事となり更に外貨獲得のための輸出促進と云ふ見地から見ても國内に於ては低物價の必要は緊切となり物價政策はその意義の重要を加へたのであるが一方高物價は輸出の不振を招くのみならず國内物價への影響、輸入原料の高騰その他を考慮すれば今後物價對策は一層拍車を掛けられるのは明らかであるので結局生産擴充、財政の遂行、國民生活の安定のために[illegible]低物價政策の强化、[illegible]が必要である從つて今後中央物價委員會の活動が更に强化されるのは當然の指置と見られる

滿洲國も低物價

【新京六日發同盟】日本の低物價政策に順應して滿洲國でも[illegible]、この[illegible]米は[illegible]

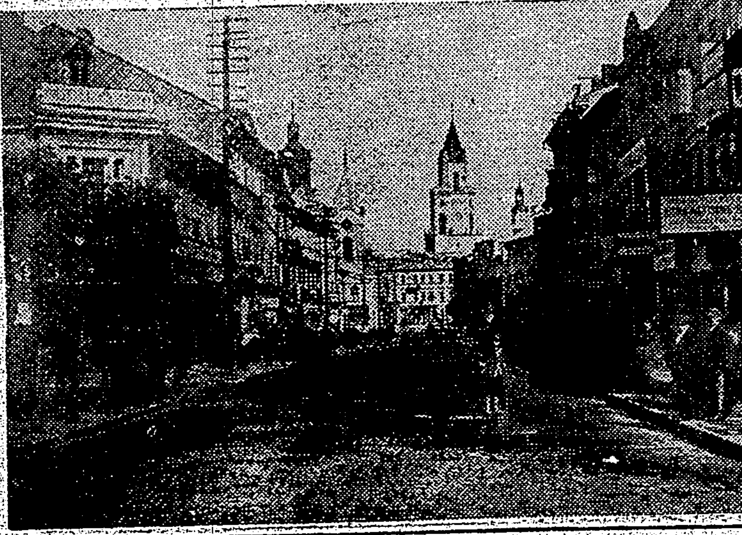

波蘭が遷都したルブリン

ソ聯は好機を狙ふ
先づ資本主義國を戰はせて

【モスクワ五日發同盟】歐洲戰爭擴大とともにこれに對するソ聯の態度は注目されてゐるが、ソ聯政府は五日夜特別軍事會議を開きソ聯側の軍事對策を決定する模樣で一般の觀測ではソ聯は現在積極的軍事行動を企圖してゐる樣子なく外交界でもスターリンは資本主義國をして相互に戰はしむの政策を執りソ聯の行動開始に適切な時機を待つ方針の模樣である

三千萬弗の軍用機
遂に積出しは不能
米國中立法發動の爲

【ロスアンゼルス五日發同盟】忽ち上五日米国中立法が發動した結果英佛兩国を主とする大量軍用機の購入契約が履行不能となり、總額約三千二百万弗に上る軍用機の積出しが不能となつた、この註文は本年初頭ダグラス、ロックヒード等の航空機製造會社に對してなされた總額六千二百万弗の一部で三千万弗だけは大車輪で製造を急いだ結果辛うじて中立法發動前の積出しに間に合つた

佛波相互援助
條約を再確認

【パリ五日發同盟】ボンネ外相は四日外務省にルカシエヴイツ波蘭大使の來訪を求めボンネ、ルカシエヴイツ兩者間に佛波相互援助條約再確認の議定書正文に調印を了した、右議定書は從來の佛波相互援助條約を再確認し英佛の對波地位が全く同一なることを明確にしたもので、大戰勃發の歷史的瞬間に調印したことが特に注目される

中立を宣言
パナマ運河地帶の

【ワシントン五日發同盟】ルーズベルト大統領は五日中立宣言、中立法發動宣言に續きパナマ運河地帶の中立に關する宣言を發したがその內容要旨次の通り

一、運河地帶官憲に運河の破壞損傷を防止する權限を付與する

一、交戰國の軍艦は運河地帶に二十四時間以上停留し得ず

一、交戰國の飛行機は運河地帶上空を飛行し得ず

一、運河地帶官憲は交戰國船舶たると中立國船舶たるとを問はずこれを拘束し得る權限を與へられ且つ必要とあれば武裝監視兵を搭乘せしめる

英議會休會

【ロンドン五日發同盟】英國政府は五日又復戰時緊急の事態に處するため更に十法律を議會通過後勅許を經て公布した、右の內重要なる法律は国民登錄法、陸海空軍兵役服務延長法、對敵国貿易禁止法等である、尚チエンバレン首相は五日の下院で議會は緊急の事態發生せざる限り七日より十三日まで休會する旨言明した

佛國大使歸巴

【パリ五日發同盟】クーロンドル駐獨フランス大使以下佛大使館員一行は四日午後四時十五分ベルギー經由の特別列車でパリに到着、直ちに外務省に至りボンネ外相に引揚げ報告すると共にドイツの情勢につき種々意見の交換を遂げた

白耳義領土を怪飛行機

【ブラッセル五日發同盟】ベルギー國防省は五日夜國籍不明の怪飛行機がベルギー領ルーバン地方上空に飛來した旨發表した、ベルギー高射砲隊は直ちに砲火を浴びせこれを撃退した

西國防衞强化

【マドリード五日發同盟】スペイン政府は歐洲大戰に對して嚴正中立を声明すると同時に國防に萬全を期する事に決し、五日ピレネー山脈に沿つてフランス国境及びスペイン領モロッコにおいて防衞强化の措置を執つた、このため全スペイン軍將士は休暇を取消され軍隊及び軍需品を滿載した列車が盛んにフランス国境に向つてゐる、尚スペイン領モロッコの駐屯軍は十万名增援されたと傳へられる

伊が物資禁輸

【ローマ五日發同盟】イタリー政府は歐洲戰爭に備へて今五日若干物資の輸出禁止を發表した、輸出禁止品目の主なるものは自動車、航空機、船舶、ラード、植物性油である

カナダも急速に戰時體制へ

【バンクーバー五日發同盟】カナダ全土は英獨開戰に伴ひ急速に戰時體制に移行しつつあるが、バンクーバー軍事當局は五日ブリテイシユコロンビア州の動員狀態につき左の如く發表した

ブリテイシユコロンビア州においては一部隊を除き全部隊が動員され、更に目下各地から後備兵が續々召集されつつある

南阿に戒嚴令

【ケープタウン五日發同盟】ヘルツオーグ氏を主班とする南阿聯邦內閣は南阿聯邦の參戰問題を繞り五日辭職し即日ジヤン・スマツツ將軍が後繼內閣を組織した、スマツツ新內閣は恐らく明六日戒嚴令を布告するであらうと云はれる

聯盟事業中止

【ゼネバ五日發同盟】國際聯盟當局は今次歐洲大戰勃發に依り其の事業を一時中止するの已むなきに至りアブノール國際聯盟事務總長は五日同事務局職員に對しこの旨發表した

臨時閣議

【東京六日發同盟】六日の臨時閣議は午前十時四十分より首相官邸に開催され先づ阿部兼攝外相より歐洲情勢に關し報告しこれを中心に今後の見透しその他につき意見を交換し、次いで伍堂商相より過般の當面の報告、同地方は登日來小康を得てゐる旨を述べ最後に伍堂商相より株式、豫除制等に關し陳述があつた等を報告し同十二時五十分散會した

連日閣議打切り

【東京六日發同盟】政府は組閣以來連日閣議を開き內外諸般の重要問題に對する新內閣の方針につき檢討を續けつつあつたが一應の方針決定を見たので、八日をもつて連日の閣議を打切り來週より火曜金曜の定例日に復することとなつた

前大臣五氏に前官の禮遇

【東京六日發同盟】畏き邊りでは六日午後前內閣總理大臣外前閣僚米內光政、荒木貞夫、有田八郎、前田米藏、鹽野季彥五氏に對し在任中の功績を思召され特に前官の禮遇を賜ふ旨仰出された

賀屋北支開發總裁赴任

【神戶六日發同盟】賀屋北支開發會社總裁は六日正午神戶出帆の日滿連絡船熱河丸で赴任の途に就いた

田中拓務次官留任

【東京六日發同盟】拓務次官田中武雄氏は金光拓相の懇留に依つて六日留任に決定した

民政黨政務官候補

【東京六日發同盟】民政黨では政府より五日永井遞相を通して政務官十一名の推薦方に就き申入れを受けたので同日の幹部會でこれが取扱方に就き協議の結果

一、これが指名は總裁に一任すること

一、專ら人材本位に基き且つ地方別を加味して銓衡すること

一、從來の政務官各省割當てに就ては多少變更したき希望を申入れること

等を申合せたが、目下候補者として擧げられてゐるものは大體左の諸氏である

政務次官候補　多田滿長、篠原陸朗、宮澤胤勇、鶴見祐輔、手代木隆吉、加藤鯛一、村上國吉、一松定吉、田中万逸、野田文一郎、三好榮次郎、作田高太郎、武知勇記

參與官候補　眞鍋勝十、最上政三、豐田豐吉、小山倉之助、村松久義、岡田喜久治、小山邦太郎、喜多壯一郎、松田正一、川崎末五郎、岡野龍一、松田喜三郎、森下國雄

云ふ[illegible]もこれを購買して生活する農民は困窮を來すこととなる點を考慮し、米、小麥に比し相當高値に在る高粱は幾分下廻つて決定を見ると思はれる

司法異動發令

【東京六日發同盟】名古屋控訴院長立石謙輔氏の停年退職、同檢事長宮城長五郎氏の法相就任に伴ふ司法首腦部の異動は左の如く決定六日發令された

補名古屋控訴院長　民事局長　大森洪太
任民事局長　調査部長　坂野千里
補名古屋控訴院檢事長　長崎控訴院檢事長　和田良平
補長崎控訴院檢事長　宮城控訴院檢事長　岩松玄十
補宮城控訴院檢事長　東京控訴院檢事（次席）　石塚揆一
補札幌控訴院檢事長　大審院檢事　德永榮吉
補大審院檢事　札幌控訴院檢事長　瀬川秀雄

人事

▲西村高兄氏（廣東治維會最高顧問）六日上京の筈
▲江原節郎氏　六日歸臺

天無口

喧嘩の仕方にも二つある。口より先に手が出るのが一つ。これは默つてゐてポカリと實力發動の方式である。もう一つは口先で相手を盛上らせようといふやつで「もう勘辨ならねえ、伸ばしてしまふぞ」と空ろしく前景氣のいい方式だ▲宣戰を布告せざる戰爭といふものがあるかと思ふと、一方、宣戰を布告せる無戰といふものがあるのだから國際法などといふものは子供騙しの玩具のやうなものだ▲ところで注視の的となつてゐるのは伊太利の動きだが、嘗て前の歐洲大戰の場合を想起してみることも無駄ではあるまい。獨墺伊の三國同盟を結んでゐた伊太利であつたが、開戰と共に採つた態度は中立の宣言であつた▲然も一九一五年五月東西の戰局進展せず、再び膠着戰に墜着せんとする時、昨日の友は今日の敵として伊太利は三國同盟を廢棄し、獨墺に向つて宣戰を布告したことは餘りにも周知のことであらう▲獨ソ同盟にした所がどうなるやら知れたものではない。[illegible]

第四回配本

洋食と支那料理

お申込は今すぐに!!

●實物は書店にあり

只今お申込には四冊同時配本

新時代の嫁入調度

日本女子大學教授　高良富子

[illegible]

▲豫約申込金　壹円廿錢
▲毎月一冊拂　壹円廿錢
▲全冊一回拂　拾參円
▲全冊二回拂　六円六拾錢

東京・神田　振替一八〇　主婦之友社

主婦之友 花嫁講座（全十二卷）

第一回配本　お惣菜料理
お料理上手は家庭圓滿の秘訣。これだけ心得れば心配なし。

第二回配本　生花と茶の湯
早川流家元、安達式家元、裏千家數千家の畫報式實演指導

第三回配本　洋服裁縫
最も進歩した最も親切な洋裁講義、誰でも忽ち上達できる

特別講座續々配本。今が申込の絶好機!!

新肉彈

征人

櫻井忠温

巨彈命中!!　增版急追中
（定價）一円七十錢　〒十三錢

老兵最後の御奉公、血涙を以て綴る
この若壯！一族生する顔ゆる大戰爭小說とは[illegible]
に殉ふ決を搖ぶるこの感動!!俺は私は日本人だと
心から泣きたくなる!!讀書界を席捲する熱血篇!!

十二版　幼き者の旗　氏原大作　九十錢　〒九錢
陸軍情報部推奬

十三版　教育者としての乃木將軍　兒玉九十　一圓三十錢　〒十錢
文部省推薦

主婦之友社發行圖書が書店で品切れの節は、東京神田主婦之友社（振替一八〇）へ振替でお申込みください。振替用紙はお申込み次第無代で急送。郵便局にもあります。方法は窓口で敎へます。

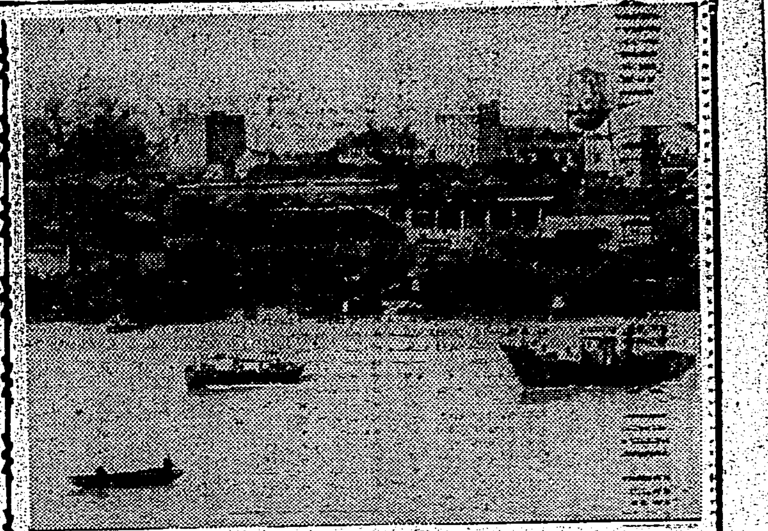

廣東を中心とした物資と通貨
錯雜極まる通貨現狀
私の觀た南支…(七)

廣東を中心とした通貨問題につき簡單に附言してみたい
一、廣東省は、古くから他の省が大洋を
◇…基本通貨 としたのに反し、毫銀(ホウヒス)即ち双毫貨(二十仙)を本位貨として來たものである、通貨の種類は
一、本位貨幣双毫貨(二十仙銀貨)
二、廣東省銀行券(百円、五十円、十円、五円、一円、五毫、一毫)
三、廣州市立銀行券(百円、五十円、十円、五円、一円、五毫、二毫)
四、大洋券(中、中、交、農四行(百円、五十円、十円、五円、一円、五角、二角、一角)
五、銅貨(一毫)
六、制錢(一厘)
であつて廣州市附近を中心に使用されたが、省下各地の通貨は殆ど銀毫貨(銀貨)そのものが流通し百円、千円を受授するにもこの二十仙貨で勘定したものであると言ふ

× ×

從つて昭和十年十一月、時の南政府が◇…リースロスの幣制改革(四行紙幣を以て法貨とし、現銀の回收国有を期す法令)を採用、一律に改革を實施したが、廣東省は前述の如く小銀貨を本位としてゐる關係上急速に大洋本位に改めることは金融界を混亂せしむるからと拒絕し(現銀の中央集中に反對)陳濟棠は獨自の立場で幣制改革をなし自らも現銀の回收を計り中央に對立したが、胡漢民の死去以來、內部崩潰を來し、蔣政權は昭和十一年八月暫定弁法を設け大洋制の實施に努めたが、この整理徹底しない內に

◇…事變勃發 となり、省の通貨は非常に多樣複雜のままで今日に至つた

× ×

廣東、今日の通貨は、實にややこしい
一、日本軍票(日銀券、鮮銀券等は持込みあつても使用が認められてゐない、旅行者は必ず軍票に換へて行かねばならぬ)
二、法幣各種(前記通り)
三、法幣各種(前記通り)
四、外國貨幣各種(香港弗其他)
で市中の賣買も、日本人間は無論、官省との取引及び日本人相手の商賣は総て軍票建であるが一歩奧地に入つた支那人側の賣買は毫券建の商賣でやつてゐる、又新く幣建の商賣もやつてゐる

◇…通貨の種類 が多く、之ら通貨の現在流通高は明確にし得ないが、元より毫券が壓倒的で總額の八割近くを占め、法幣が一割以上、爾餘は港幣、日本軍票其他と見られてゐる、事變直前、昭和十二年六月中旬の

◇…發行情勢 によると、毫券が三億二千七百萬円(內廣州市立銀行券が八百六十万円)法幣が約三千万円であつた(一部しその後港幣が流通、諸支出のため廣東地方へも大洋の流入を見込み六千万円と註されてゐる)その回收もなく結局四億円の流通を見た(但しこの數字は無論現正地非占領地を區別せぬ數字である)

× ×

何之ら兌換に對する◇…準備の狀態 は不明であるが、既に當の廣東省銀行は香港に逃げ紙幣印刷も遙々アメリカにまで注文(最近一部は香港で印刷の模樣)してゐる狀態だから、このドサクサで準備現銀はどうなつてゐるやら、廣東から香港へ銀の逃避は禁止にも拘らず事變以來多く、…つて以來、減少しいもの、と言はれ一億円(舊紙幣計に上らぬ模樣)の)を超えたらうと金融業者は見てゐる(寫眞は珠江を隔てて望む河南、……森岡特派員)

歐洲新情勢と對支經濟工作
再檢討を要望さる

【神戶六日發本社支局特電】歐洲の新情勢に對處して我が對支經濟工作も自主的見地より再檢討せらるべき必要にあり、東亞新秩序建設の爲め新しい局面への打開が必要で差當り左の如き意見が强調されてゐる
△各種物資の圓ブロック輸出規制の問題 北、中支の資源開發は輸入資材の關係で制限を受けるこの爲め開發計畫を再吟味し開發用資材の供給可能問題を條件として現實に實行し得る計畫を樹てると共に我國必要原料で第三國より輸入の杜絕する種の如きものの開發に優先權を與へる
△円ブロック輸出問題 通貨對策その他の必要に依る円ブロック輸出の緩和は既に認められた方針であるが、戰爭に依る第三國輸出困難の爲め円ブロック輸出の困難さが加はるがその輕重を吟味し對支輸出を確保すること

事變國債
臺灣の引受額
累計て七百六十四萬圓
內地は七億一千六百萬圓

昭和十二年十二月に支那事變公債國庫債券の第一回が發賣されてから既に第十一回になるが本年六月發賣の第十一回迄の全國郵便局賣出し總額は七億四千二百六十万四千円に達してゐる、これの各回別內譯は(特別國債、割引國債を含む)

內地	二六〇、六六九、〇〇〇円
外地	
朝鮮	[illegible]
臺灣	[illegible]
關東州	[illegible]
樺太	[illegible]
南洋	[illegible]

となつてゐる、台灣における賣出總額は第十一回の百二万円を加へると七百六十七万四千円になるがこれの各回別は左の如くである

第一回	三〇〇、〇〇〇
第二回	五〇〇、〇〇〇
第三回	五〇〇、〇〇〇
第四回	五〇〇、〇〇〇
第五回	五〇〇、〇〇〇
第六回	七〇〇、〇〇〇
第七回	八〇〇、〇〇〇
第八回	一、〇〇〇、〇〇〇
第九回	一、〇〇〇、〇〇〇
第十回	一、〇〇〇、〇〇〇
第十一回	一、〇二〇、〇〇〇

新賣出し貯蓄債券
豫約申込多く前景氣良好

第十二回支那事變貯蓄債券は既報の通り今月十五日より賣出されるが本回は五万五千通(此の賣出價格五十五万円)の取扱割內訳は左記の通り決定し、各機關共豫約申込を受付けてゐるが前回に比し賣出條件も一段と良くなつてゐる爲か、前景氣頗る良く國民貯蓄組合の大口申込を始め一般の申込頗る多く、新銀台北支店の如きは既に店口扱分の過半數は豫約濟であるといふ、此の分では賣出當日迄に全部豫約賣切れとなるのではないかと見られてゐる

遞信部	一九、〇〇〇通
臺南州廳	五、〇〇〇
高雄州廳	五、〇〇〇
澎湖廳	一、五〇〇
新銀各支店	九、〇〇〇
臺灣銀行	四、〇〇〇
三和銀行	一、八〇〇
商工銀行	二、三〇〇
貯蓄銀行	一、八〇〇
彰化銀行	一、二〇〇
華南銀行	八〇〇
無盡會社	一、〇〇〇
其他	三、〇〇〇
計	五五、〇〇〇

國際棉花會議

【ワシントン五日發同盟】國際棉花會議は九ケ國代表參加の下に設定通り五日開會されたがウォーレス農務長官の開會の辭があつたのみで直ちに週末まで休會に決定した

磅貨の對外レート
英蘭銀行で改訂

【ロンドン五日發同盟】イングランド銀行は五日に至り磅貨の對外レートを改訂對米レートを始め各國向けレートを決定した、米、佛向け並に日本向け左の如し
ニユーヨーク 賣四弗〇二仙 買四弗〇六仙
パリー 賣百七十四フラン

英蘭銀行の金買上値引上

【ロンドン五日發同盟】イングランド銀行は五日對外爲替相場を公定したがこれと同時に同行の金買上げ値段を百六十八志に決定したこれは休日前(去る二日)の相場百六十志に比し八志高である、先物もこの公定値段を基礎として定められる譯で從來の如き需給關係を基礎として値定め制度は當分停止されるものと見られてゐる、尙現在外國爲替としてロンドンにある
日本 賣一志二片三十二ノ一 買一志一片八分ノ七
買百七十五フラン

輪栽式耕作を提唱
(下)
臺中州勸業課長 狩野正好

三、輪栽式耕作法實施に依る效果
(一)單位面積收量の增加 輪作栽培は連作栽培に比較して有利なるは敢て多言を要せざる處で一大蔗業たる本島に於ける水稻に付ては本州はあるが之を本州に於ける二大事業の甘蔗に付其の成績を檢討するに先ち水稻に付ては本州農事試驗場に於ける甘蔗後作の水稻收量調査に依れば(大正七年より六年十二年に至る調査)平均一割四分二厘の增收を示して居るのである、之は甘蔗作時に於ける深耕、高畦、整地、中耕等に依る理化學的土壤の改良に起因するものである、次に甘蔗の場合を檢討するに本州の糖業は其の面積に於て約六割、原料に於て約七割を水田に求めつつある實情であるから本制度の實施に依つて灌溉用水が合理的に且計劃的に行はるると共に本州の獎勵に依る耕種改善を實施する時は水田に於ける甘蔗栽培は甲當收量一割乃至二割の增收を期待し得るのである、其の他各種副業作物の場合に於ても本制度實施に依り其の收量を差增せしめる事が出來るのである、以上に依つて增收し得る收益は年額約六七百万円の巨額に達するのである
(二)灌溉水の節約 本制度の實施に依つて水田地帶に於ける甘蔗の作付が水利系統を參酌して最も合理的に行はるる爲施設水の節約を期し得る事は之亦本制度實施に基く大なる效果であつて約一割の用水節約が期待せらるるのである、之に依つて從來の灌溉不十分であつた水田を灌溉し得ると共に他方に於ては水田を新に開拓する事も出來るのであつて蓋し米穀增產に裨益する處甚大なるものがあるのである
(三)排水の完備 水稻作其の他各種畑作物に於て排水を完備することは增收を期する上に於ても最も必要なる要件である然るに從來の如き無統制なる農業經營法を以てしては到底排水の完璧を期するを得ないのであつて本制度に於けるが如く適地適作主義に立脚せる集團栽培を實施する事に依り排水の完備を期し得るのであつて之に依り品質の向上と單位收量の增進を圖り得るのである
(四)病害蟲に依る被害の輕減 害蟲の發生は主として病害蟲の發生せる圃場に於て他作物を栽培するは病害蟲の蔓延防止上に多大の效果があることは自明の事實であつて本制度實施の效果は此の點に於ても亦顯著なるものがある
(五)地方の紡績增加其の他農家の效果があるのである
四、私經濟の擴充 本制度の實施に依て農民の私經濟を圓滑にする上に於て極めて大なる效果を持つと共に其れを通じて全經濟界への躍進的擴充に寄與し得る事は疑ひなく、所謂國家の有する特殊使命を果すについて本制度の持つ所の使命も亦茲に在りと言ふ事が出來るのである、時局益々多難の折柄本制度實施の完璧を期し民力の充實と本島の持つ物的使命の完遂を圖るは刻下の急務と言はなければならない
五、輪栽式耕作組合の設立 本制度の實施を通じて窮極的な目標たる自治的經營に依らなければ到底完全なる成果を期する事は出來ないのであるから將來適當なる時期に於て之が自治的機關として輪栽式耕作組合(或は其他の組合の利用)なるものを、州下一円に設立する事も必要であると思考せらるる次第である
六、農民の淡き理解と認識協力を望む 本制度の持つ使命は上述の如く極めて重要なるものにして其の時局的意義を十分に理解して本制度の円滑なる實施に協力する事は銃後農民の速重責務でなければならない、殊に米穀令の實施と穀業令の施行を控へ依り米穀二大產業は新たなる統制下に置かるる事になつた今日本制度の運用は極めて円滑に行はれ益々農民の私經濟を豐富にするのであると思ふ

物價委員會と轉業相談所
各商議所に新設と決定
臺灣商工會議所常議員會終る

臺灣商工會議所常議員會は六日午前十時半より臺北市公會堂に於て開催、木村副會頭以下各商工會議所より常議員十六名出席、木村氏議長席に着き左の如く議事に入り左の如く決定、七日を要し六日分の日程を二日で終り午後四時二十分散會した
一、轉業斡旋所設置の件(本所提案)一府より三万二千四百円の補助金を受け各商工會議所に夫々轉業斡旋所を設置し統制經濟の犧牲となりたる中小商工業者の轉業調査をなし且つその轉業斡旋をなす、補助金の割當は臺灣商工會議所三千円、臺北五千円、基隆四千円、新竹三千円、臺中三千五百円、彰化二千二百円、嘉義二千二百円、臺南二千円、高雄四千円、屏東二千二百円と決定
一、物價委員會設置の件(同)一臺灣商議所及び各地商議所內に物價委員會を設置し適當な商議所に於て統制すること
一、臺灣に商店法實施方要望の件(新竹提案)一重要條件であるから研究の上次回の常議員に掛ける事となる
一、輸出振興に關する件(同)一各商議所で研究を重ね次回の常議員會で審議すること
一、移植法の紹介宣傳(彰化提案)一臺中州發行のパンフレット及び附錄を各商議所の名にて全國並に各外國へ紹介すること
一、各商議所に利害の伴ふ重要法令、規則及び方針決定等の重要事項は事前に各商議所に於て研究審議の機會を得る樣諮問することを以て規程等を定むること
一、本島に於ける商工業政策樹立に就ての方針を取極め適當時機に建議しこれを基礎として島內各地のこの種の矛盾摩擦を防止し円滑なる顯業發展に資する件一次回に審議のこと
一、理事會は各商議所に於て輸番的に開催するの件(同)一原案通り可決
一、各種の展覽會は臺灣商議所主催しそれを各地商議所へ交付し開催するの件(同)一各地主催せるものは各地商議所にも開催する樣援助すること決定
一、印紙稅の負擔に關する件(同)一支那事變特別稅法第十一條の物品切手(商品券)に對する印紙稅の商店負擔又は顧客負擔の如何は地方の商慣習に據ること
一、全島商工會議所理事會組織の件(臺南提案)一臺灣商工會議所に於て研究立案のこと
一、臺灣調查規則並に物價調查規則を本島に施行するの件(同)一當局に建議すると決定
一、商工會議所發行定期刊行物を新聞紙法に依る許可願の件

紐育棉花相場暴騰す

【ニユーヨーク五日發同盟】連休明け五日のニユーヨーク棉花市場はなほ利潤筋から大量の買物殺到しその後輪出が阻害されるのではないかとの懸念から一時利喰と賣物が出たが、株式及び商品高に伴ひ、本日の大引相場を連休前に比較すると左の通り
現物 三八・〇〇高
當限 三八乃至五二・〇〇高
新限 三九乃至五四・〇〇高

円が相當ありこれが出廻つて來るだらうからこの數週間は金塊市場は相當な活況を見せるであらうがこの手仕舞が完了した暁には公開市場の金塊相場はノミナルとなり買賣注文を失ふに至るものと見られる、尙現在取引は殆んど大金地金商とイングランド銀行に限られてゐる

國際砂糖評議會の割當制は廢棄か
紐育砂糖は昂騰を續く

【ニユーヨーク五日發同盟】休會明け五日の當地定期砂糖市場は休日前に比し二十四ポイント乃至二十五ポイントの高を示し、一方第三號約定は各限二十五ポイント高だつた
尙加盟國の一部が困難を訴へてゐるので國際砂糖評議會は其の割當制度を要求されるに至るであらうと業者は豫想してゐる

株式投機抑制
政府の決意は强硬

【東京六日發同盟】低迷商相は六日の臨時閣議で株式市場抑制に關し商株式界に自働自戒の實が擧らぬ場合には强力且つ斷乎たる處置を執る決意を重ねて表明、全閣僚の贊同を得た

肥料の輸移入量
硫安、調合肥は減少 特製粕は著增

台灣肥料輸移入商同業組合の調査によると八月中本島へ輸移入されたる肥料は四万七千二百十六噸にして昨年同月の五万四千七百六十噸に比し七千四百四十四噸の減少である、配給割當制の實施と共に一時硫安、過燐酸、調合肥料等の移入著減してゐたが、當月に入り豆粕、大豆粕其他植物質肥料の輸移入著增過燐酸、化成肥料等も一時に多數の移入ありて硫安、調合肥料の不足を幾分補ひ得た觀がある、併し乍ら一月以降八月迄の累計輸移入肥料は三十三万四千九百十二噸餘にして昨年同期に比し六万五千四百十四噸餘の減少、即ち一割九分二厘強の著減を示してゐる、いま八月迄の肥料輸移入額を種類別に前年同期と對比すると

	八月迄累計	昨年同期對比增減
植物質肥料	[illegible]	[illegible]
動物質肥料	[illegible]	[illegible]
化成肥料	[illegible]	[illegible]
調合及び完全肥料	[illegible]	[illegible]
計	[illegible]	[illegible]

卽ち植物質肥料の內混合粕は六万二千百九十二噸に上り前年同期より一万四百三十一噸を減少せる特製粕は五万八千五百八十噸に上り前年に比し二千百九十一噸を增加してゐる、又動物質肥料は前年より二千五百九十噸増して輸入高は前年より二千五百六十噸の減少で一万二千二百七十一噸、硫安は前年同期より三万七千二百四十八噸減の七万七千七百八十五噸、化成肥料は九万五千五百二十九噸で前年に比し二万二千百十三噸減となつて居る、之に反し過燐酸は前年同期より一万七千七百六十四噸を增加し外國硫安も八千七百五十三噸と前年より二万六千九百五十二噸の增加を示し、又硫酸加里は九千五百四十五噸、鹽化加里は七千四百五十六噸の増加を示した

上半期の六大銀行
純益增加

【神戶六日發本社支局特電】本年上期の六大銀行業績は主要方面貸出資金需要旺盛に貸付金利息の增加を主力に業績の進展著しく十四年上期の總益金は二井四百八十九万六千円、三菱五百十八万円、第一五百四十七万二千円、住友五百三十五万五千円、安田五百十万四千円、三和四百三千五万四千円で、合計三千二百八十七万二千円で前期に比し四十六万二千円の增加を示した

糖聯中村主事ら廣東へ

日本糖業聯合會では重支の糖業開發に乘出し今春初めて操業した廣東の東莞一廠の外、次期より順次工場に補修を加へ操業開始の準備になつて居り目下準備中であるが、之等の準備と視察の爲め東京本部の主事中村鎭雄氏が六日臺北到着、臺灣製糖の赤司初太郎氏(東京本社幹部)等と共に廣東に赴く由

內外商況欄 (六日)

堂島雜觀

【大阪六日發本社特電】今日取引員組合聯盟所で委員會を開き例の商品問題を協議した、同合の取引員側の要望が結んでみるから十一月物を新限の運用につきて鑑みたいの意見が大勢を占めたが會社側の尙確認の出來ないもの條件を出すことが決定し、新會社の選定の件ま…

米界餘聞

【大阪六日發本社特電】正米は堂島の…

【大阪六日發本社特電】新米も顏を出した現在迄の正米相場は賣り手控へで…

大阪正米標準値
內地中米 三〇・〇〇 朝鮮中米 三〇・〇〇
蓬萊米 三〇・〇〇 在來種 二七・五〇
丸糯米 二七・五〇

穀肥

神戶豆粕後場
十二月限 寄 七〇一 引 七〇、四五
一月限 七〇四五 七〇四五

大連特產前場況
【大連六日發同盟】大豆は極々強値に依る統制現値決定を見ることも關係筋の意見具申とあつて氣配は前場と小動程度、豆粕は賣物乏しく保合であり、事物に時代…

島內商況

臺灣正米市場 後場
[illegible]

株式

兜町前場況
【東京六日發同盟】歐州大戰の勃發以來各方面から思惑筋の買物が殺到し、市場は株價の思惑抑制の根本策を講ずるが政府は思惑抑制の根本策を講ずることとなり、高値は暫く警戒を要し、強弱双方ともに思惑を…

兜町後場況
【東京六日發同盟】前場軟押目買ひ人氣に支へられ後場は往來相場を繰返した模樣なりながら政府の思惑抑制方針は相當强力なるものありとの思惑から…

思惑抑制に高値警戒
新東往來相場となる

大阪短期後場
[illegible]

東京短期後場
[illegible]

大阪長期後場
[illegible]

大連特產前場
大豆現物 寄 七・九〇 引 八・〇三

大阪重要商品
【六日本社特電】
[illegible]

財界株界
【東京六日發本社特電】大藏、商工兩大臣共同で思惑抑制に關する聲明を行ふと云ふので市場は引際き一齊に反動安を招き、新東株は遂に過日の高値から十円安の百六十円台割を演じ綿絲株、紡績株、食料品株等も暴落し荒つぽい市況であつた▲相場が安くなるとうつて變つて弱い事を聞くてゐるが…

東西南北

(朝鮮化學工業の姉妹會社)の南社の社長である山下太郎氏が資本金二千万円の東亞石油の新興會社ー興業を資本金五百万円の創立が相當の資金を取締役の水島勝正氏外三名氏と取締役として來台した、山下氏と同伴、六日來台した水島勝正氏外は三名の親友で山下氏の事務である…

商業登記公告

台北地方法院

大阪商船出帆 基隆

花蓮港
丸州貴 丸昌武

日本郵船出帆 基隆

大阪商船出帆 臺灣

辰馬汽船出帆

大連汽船出帆 基隆
山東丸 山西丸
丸一組

本月抽籤番號表

支拂開始 昭和十四年十月二日
支拂場所 各郵便局各代理店並ニ
日本勸業銀行臺北支店

齒痛頭痛はガオガンに限る

漫畫 頑張り部隊 (66)
連續漫畫 麻生豊

小學校卒業者
中女學校卒業者か

成功の登龍門

自宅セミナール制(新制)學校式確實教授
我國最大ノ綜合(全國)最完備大組織

十科編成院合最完備大組織
日本無比最新放授(テレパカルト)

帝國法政大學院

昭和十四年秋季(長距離)學生(募集)

自宅に居て學校と同じ教授

▼我國唯一の十科編成大組織の最新教授
▼自宅に居ながら長距離最新式優秀教授
▼專門諸學科と共に中學全科の(新制)教授
▼時代に即應して工業技術者への速急指導

中學科 テレパ教授
商業科 テレパ教授
(工業科)機械科 テレパ教授
(土木・建築)旋盤工養成科 テレパ教授
判任文官養成科 テレパ教授
鐵道員養成科 テレパ教授
警察官養成科 テレパ教授
(大學部)高文資格科 テレパ教授
(大學部)法律學專修科 テレパ教授
(大學部)經濟學專修科 テレパ教授

修了期間 一ケ年 募集人員 五百名

世界ニ先驅スル驚異的新教授
新界ニ誇ル帝國法政大學院
完全無比徹底教授開始

テレパカルト(Telepakult)

●右各科中一科を選定して即刻入學せよ

規則入學案内書 至急「志望科記入」ハガキにて請求次第無代進呈する

東京市下谷區上野櫻木町二九ノ六
帝國法政大學院

新假名遣法による二百枚の戰爭文學
最前線の野戰病院を描く稀有の名作

火の赤十字

陸軍衛生曹長 松坂忠則

秋冷燈下に贈る 十月號

話

ソ聯に暴壓された北樺太利權(この寳庫を何うして取戻すか)木下陽一

現地報告 易縣の二日 坪田讓治

ルーズヴェルトをめぐる人々(米國政界の分野は何うなつてゐるか)加藤賢藏

韓と隨筆 文字の國 宮田重雄
笑はぬ姑娘 麻生豊

懸賞 實話大募集(詳細本誌)

一人一話 自慢 池田忠雄
踊の譜 棋茂都陸平

農村記 今年の秋 吉植庄亮

特輯 我が相棒
おしゃべり同志 尾崎一雄
エディ・ホルデン 松井翠聲
卅年前の棒組 長谷川伸
二人の相棒 サトウ・ハチロー
飲み棒列傳 岸井明

各界地獄耳 社長室巡り 山田白木屋
浅野鐵鶴造見船製
芥川直木賞決定發表

評判色頁 笑止の街 中村篤九

〈特別讀物〉ドーミエの描いた支那饕餮食史

話の塵 菊池寛

時局讀物 ゴビ 灼熱の沙漠の風 藤枝丈夫

ソ聯機一千擊墜顛末 航空兵少佐 西原勝

旅行隨筆 金澤の秋 尾山篤二郎
素麵流し 平山蘆江

從軍記 敗戰國の女 東日特派員 筒井千尋
漫談社會時評 高田保
ストライク・イングリッシュ 伊達圭介
滿洲の地下資源を語る 山本忠興

平沼內閣は何故退陣したか
新勤勞所得稅は俸給者に何う響くか

獨ソ不可侵條約締結さる! 我等の政策如何?

日本の世界政策確立 座談會

陸軍步兵中佐 福山寬邦
陸軍步兵少佐 秋山邦雄
思想家 藤澤親雄
衆議院議員 龜井貫一郎
衆議院議員 小池四郎
評論家 津久井龍雄

特價 四十錢
發行 文藝春秋社 東京市京橋區內幸町一ノ三 電話銀座七一〇六

貧血 結核 治療豫防
胃腸 強化促進

ネオ肝精

錠劑

服み易い
肝油製劑
牛胆汁配合
發明特許

定價 一二〇錠 一・〇〇 一〇〇〇錠 六・〇〇 三〇〇錠 三・〇〇

御試用見本及び「新榮養讀本」無代送呈 (葉書に誌名記入申込の事)

發賣元 藤澤友吉商店 大阪市東區道修町 東京日本橋區本町 京城府西小門町

NK1315

雜誌週間記念大飛躍の十月號

富士

「出征兵士を送る歌」當選歌詞發表! 並に作曲大募集
一等賞金五千圓(日本一刀一振)陸軍大臣賞 詳細本號

熱血小說 血に飢えた英國旗 海野十三

英國旗の陰に踊る淫靡の正體は何者であつたか!と大任務事件をめぐる海老大英國の奸策と謀略の問題の大小說!

開拓秘話 花ひらく曠野 大林清

民族の情!北滿の曠野の第一次武裝移民!にからまる血淚の物語!

黑川無敵行狀

堂々百十枚の長篇讀切
白井喬二先生の大傑作

東北日本の生んだ怪傑!剛に強く情に脆れた男の中の男、侍の中の侍。彼がひとたび劍を審へば靈技立所に一揮の妙を描く、風雲竟り、腕に走る而も常に、麗明月の如き清き心だ。東州白城郡及川與小崎村彼の父祖の眠る地に物語は發端、美女、劍士、正義、愛慾ぐるく卷にからむ、痛快明朗、腕と腕の火花の散る豪快物語、作者近來の大傑作!

陣中感話
馬と慰問袋(母と妻の温き心に泣く陣中實話)彫夫佐
死中の連絡(單騎二日間原隊を探して死の連絡)利島

口繪特輯 健康の秋
大笑ひ漫畫特輯館
演藝各界評判噂話

油斷ならぬ英國 石丸藤太
赤露獄中の生活の思ひ出 尾島周司

現代小說 熱情の翼 竹田敏彥
時代小說 幕末十劍士 川口松太郎
探偵小說 地獄の道化師 江戶川亂步
時代小說 新版天下茶屋 吉川英治
家庭小說 岩に咲く花 小島政二郎

戰線看護土產話 沼津丸幹
米國は何故日米通商條約を廢棄したか 本根山治
明治名將 山本權兵衛大將 木村毅
ハリウッドスター內職のぞ記 山路のぼる

愛憎惜春賦 野澤純

今日世界無敵の日本海軍の基礎を作つた大提督中の大提督!この際この秋必讀の大傳記小說!

探偵實話 珊瑚王の金簪 楠瀨正澄
愁怨情話 たかまちの花 添田さつき

仇討雪月花 國枝史郎
伊達政宗 鷲尾雨工
青春サーカス 川原久仁於

新作落語 業平 泉明々
特選漫才 怪天文學 三五郎 十九郎
短篇講談 天野傳五右衛門 白雲坊
上達必勝 平手將棋の急所 詰込みの緩急

現代小說 生命ある河 片岡鐵兵
時代小說 三代盜ッ人宿 子母澤寬
武勇講談 足輕長兵衛 桃川若燕

珍奇國際座談會 司會者 南洋一郎 外四人

定價七十錢 大日本雄辯會講談社

空に殘れる (105)

尾崎士郎作 高木清畫

道はるかなり（七）

本郷の態度はどうしても信作にはわからなかつた。彼は江島秋子の方を見かへしながら、

「どうしたんです？本郷さん、急に顏色を變へたりして」

「何でもないのよ、いつものことだわ」

秋子は自分の經驗と判斷とに絶大の自信を持つてゐるやうな調子で言つた。

「あなたの前で理事長さんから叱られたでせう、だから照れたのよ」

「照れたんですつて？」信作はまた何か疑惑を深くしてゐるのかと思つたんだ」

「そんなこと無いわ、憤るなんてこと本郷さんに出來るもんですか、あの人、もつと卑屈だと思ふわ」

「卑屈なことは卑怯かも知れないが、自分の信念……信念とまでは言へなくても、勝ぐも不遜といつたぐらゐの意見は持つてるでせう。それがにべもなく拒否されたとなると、いい氣持はしないでせう」

「ええ、だから、わたしがいつか言つたでせう、本郷さんは徹底的なエゴイストなんだつて。あの人にとつては事務所の中のことは一切が方便なのね、自分の生活はちやんと別のところへ區別して置いて、決して他人から干渉されたりなんかしないのよ、だから、事務所の中では何があつたつて憤ることなんかないのよ」

「それなら、照れる必要もなささうぢやないですか？」

「ううん、エゴイストだから心は弱いのよ、いつでも自分を守らうとして汲々としてゐるのね」

江島秋子は自分の辛辣な批評の效果を樂しむやうに上目づかひに信作を見た。

信作はそれには答へないで、ぼんやり煙草をふかしながら秋子みたいな女をインテリ女性といふのかな、と考へた。

信作は秋子のぎすぎすした形の横顏を見てゐるうちにだんだん秋子の下半身がしぼんできて、頭でつかちの怪奇な姿に見えてきたのである。

――これがインテリ女性の正體なんだらうか？

頭だけが小癪にも大人になりきり、言ふことも立派に一人前だが肉體は日陰にそだつた瓜のやうに細ぼそと蒼白い。絶えず自分の感情を整理して智の惡い取引には決して近よらうとしない。無鐵砲に物事に飛びかかつてゆくやうな事もなく、いつも半歩手前で踏みとどまり、さて小首をかしげ、一言二言もつともらしい理窟を言つてから、特等席の見物人に納まらうといふのである。

――生きてゆく逞しい情熱は何處に一體あるのだらうか？

そんなことを考へてゆくうちにふと信作は心の眼を開かれたやうに慄然とした。思ひがけない伊保子の姿が幻影の中から浮かんできたからである。風呂敷包一つを抱へて青物横町の理髮屋「一刀軒」の二階へ飛びこんできた伊保子の姿であつた。

その夜のことを思ふと、所詮生きてゆく道は一人ぼつちだと知りながら、しかし、またしても人間の哀れさがどつとばかりにこみ上げてくるのである。

ひつそりとした事務所の中にけたたましい電話のベルが鳴りひびいた。

ドイツの誇り 鐵壁の西部國境線

佛のマジノ線より凡てに新鋭 (下)

伯林本社特置員 中西賢二

この西部國境要塞は、彼の佛國マヂノ線に對抗してマヂノ線以上の效能をもつたものである。對抗上要塞は完築の缺陷を補強した後案の要塞の完璧版圖であるべきは二のマヂノ線を突破することは不可能事であればこそ、獨逸ではその僞裝なる、設備内容を公開してゐるのであると觀るのが正當ではなからうか。

秘密にしたところで遲かれ早かれ、スパイで手に取るやうに相手敵國に察知される内容なら堂々と公開公表して「どうぢや、こんなものが出來るなら、もう一度作り直したらどうぢや」と云ふ男らしく腕肉たくましい腕を見せて置く方が敵を牽制する最上策であると云ふ點も考へてゐるのであらう。

昨年の五月廿八日にヒツトラーが宣言してその日から國全體を動員して作つたにしても、流石は大仕掛のものである。一ケ年餘を經つか經たぬ今日、南はスイス國境バーゼルから、北は和蘭國境アーヘンまで國境に沿つて、文字通り金城鐵壁を築き上げたのである。

これに要した木材は六十九万五千立方米、六百万噸のセメント、三百万噸の鐵金が國境の地下に深く埋められたのである。

巷間で笑ひ話が流行した。

「君、太陽とセメントの差異を知つてゐるか」

「知らないが、一體どんな差があるのだ」

「實は、何れにも差異はないのだ」「何故だ」

「どちらも西方の土地の中に這入つて行くからさ」

と云ふ通り獨逸のセメント工場で作られるセメントはことごとくこの一ケ年間、西部國境線の土中に深く埋められたのである。

これに要した運搬力は、ラインの水運に數百の船舶を使用した外に、八千の貨車と一万五千のトラツクとが間斷なく動き、男女五十三万人の勤勞奉仕と雇入れ人夫等が動員されてゐた事が發表されて今更ながらその大工事であつたことに國民は一驚したのである。

二万三千の大小のトチカがはそれぞれ内部で連絡がついて、地下何米かの安全線には、軍隊輸送鐵道、或ひは戰車や大砲野砲の彈丸貯藏庫、通信隊の機械室、食糧貯藏庫、或ひは水道下水設備、空氣送風濾過裝置、電氣發動設備、或ひは炊事所や食堂、その廊下には寢台があり、便所があり、洗面所があるラヂオにて傳令號令を一齊に傳へるやうな設備と同時に、慰安の音樂の放送も寸暇を利して送れることが出來るやうになつてゐる。かくのごとく縱の聯絡網を繋ぐに往復するエレベーターまである。

地上の要所々々には運河の水を引いて、トーチカに近寄り難くして、鐵條網が張り渡されて全線幾十里寸斷なく戰車止めのセメント角柱が衙のやうに國境の線に沿つて「一人の敵兵たりとも入れないゾ！」と立ちはだかつてゐるまた重要箇所には飛行場が設けられてある。

これで獨逸の誇りライン河の上流から下流の各心臟地帶は安全に保護されたわけである。

フライブルグ、ハイデルベルグ、カールスルーヘ、マインツ、更にザールブルツケン、モーゼル河口のコーブレンツ、ライン河に合してボン、ケルン其他日耳曼國境のアーヘン等の獨逸重要都市の市民は胸を撫で降したことであらう。

この大工事の總指揮には、自動車專用道路を作り上げたトート總監が當り、技術長官のヘンネ氏と參謀本部のキユーネ大尉が監督設計したのである。

宣傳フイルムは一時間位映寫時間の長さに、ヒツトラー博士が監督し、痒いところに手の届くやうな説明をして、國民に了解させてゐる。

また特に汗と脂の中で凛々しく立ち働いてゐる、健康そのままの老若男女の國民に、「祖國を護る要塞を、獻身をもつて奉公奉仕し鍛錬の汗と脂でこの要塞が築き上りつつあるのだ。この要塞は我等國民の光榮ある勞働で立派に完成しつつあるのだ」と云ふ意味を畫面によく現し、觀るものをし、感激を深くせしめ、ある點などは大成功をしてゐる。

獨逸西部國境線のジークフリード要塞内の一部

來の土木事業に臨んだ市民は既に從軍するものは從軍し一時の恐怖狀態は寧ろ見られず祖國防衛の意氣が市民の面上に悲壯を極めてゐるといふ有樣でミユンヘン以來の屈辱が反動的に獨逸打倒への一線にかり立てられてゐるといふのが僞はらぬ國民感情と見受けられることは爭はれぬらしい、しかし英佛が遂に腰を挙げるといふ二面英と、佛の軍部の深刻な悩みは決して除去されてゐないといふことを現在は對獨關係において全く中立的立場に立ち得るわが國民としては知つて置く必要があらう

×

英國防ごとに空軍の飛躍を誇示面から振りかざしてチエンバレン内閣の弱腰を叱きつけて來たチヤーチルにいはせれば、英國航空工業は絶對に獨逸に追ひつき得ず、政府の軍備に要する空軍完實は丈さへ果し得ないと指摘したのは今春であり、前海相アレキサンダーは空軍戰鬪力の不足、防空施設の滲透性の缺陷を痛論し更に口を極めて英海軍が地中海、極東において英佛兩國の原料輸送線を保全の責任を一手に負ふことの危險性を說き日獨伊三國對立國への戰爭を指摘した上、日本海軍の自由行動性に恐怖に近い懸念さへ漏らしてゐることは、英國が歐洲における大戰の勃發を不可避と觀測する一面、自國の追ひつき得ない軍事力の弱點、運命的脆弱性を如何に痛感してゐるかの一例である

×

また佛國に至つては、歐洲大戰の再發は祖國フランスにとつて最後の一戰であることを觀念し、ここ一週間の有力新聞はフイガロ、アトランチヤン、アクシヨンフランセーズ、プチブル他左右各新聞が日佛提携乃至親善論を大々的に強調し、日本の信義の國家たること、東亞再建に對する再認識の要あること、これに協力をなしても日本が暴力的な解決を圖ることのないとの確信的意見を一齊に披瀝して手の裏かへす親善振りを示してゐることは、聖戰後等の脆弱性が國民的求愛意志を率直に露見したものと推斷して可いであらう

海外小話 ナチの宣傳に惱む印度政府

歐洲情勢の緊迫化に伴ひ印度の向背は最近極めて注目せられつつあるが、印度政府は此の程「ニユース・フロム・ジヤーマニー」といふパンフレツトの流入を禁止した、之はシユタルンベルヒ（バヴリア）のホフマンの發行するもので、その内容が常にヒツトラー總統の治蹟を稱揚し陰に陽にデモクラシー政策をくさしてゐるのが印度政府の怒りに觸れた譯である。これは英印兩文で印刷され各印度新聞始め實業家、政治家等の家庭に廣く配布されてゐたらしい、又ベルリンの著名なジヤーナリストヘル・ハビブール・ラーマン氏の論文も嚴重禁止の厄に會つた、同氏はゲツベルス宣傳相から特別任務を受けて絶えず無料で印度各紙に論文を寄稿し、ナチスの宣傳を行ひ、同氏をベルリン特派員に任命すればドイツ高官の廣告を供給すると言ふ條件で印度各紙に相當手を延ばしてゐたと傳へられてゐる、シヤハト氏の來印等で色々の噂が傳へられる折柄、印度政府の神經が特に尖つたものと見られる

掌返すフランス 俄に日本を信頼

パリ全新聞大々的にお世辭

獨逸國防軍の波蘭進擊はその同盟國たる英佛兩國をして遂に參戰の決意を堅めしめるに至つた、情勢によれば一日より布告せられた倫敦市民中女、子供、姙婦不具廢疾者等は避難を命ぜられ三百万市民は着々倫敦市内を離れ四日中に全部の避難を完了する、チエンバレン政府はいよいよ上戰時布告をなし戰時擧國一致内閣の強化を目的に保守黨急進派のチヤーチル、イーデン、勞働黨よりグリンウツド自由黨よりシンクレアー等の入閣を實現し戰時體制に入つたといはれる

×

佛國また一日正午の總動員令下令により佛軍の戰闘準備は完了しただ進擊の命を待つばかりで大戰

天津に於ける英の對日敵性行爲（三）

〈第一〉國共分子の抗日謀略支援

一、英國艦船に依る抗日分子來往——昭和十三年六月十六日英艦アスコルストーム號は天津に入港したが同艦には蔣介石の任命した河北省主席鹿鍾麟が便乘しておた

二、昭和十三年六月八日英國大沽汽船にて解如川は濱口に向け出發した、其他南方の來往する抗日分子は何れも英船を利用するとの情報がある

三、藩東北軍長にして王克敏狙撃事件を惹起した武漢卿は英租界五十八號路榮里二號陸軍、英租界五十九號路傅樹三十號等を塒としてゐるが常に英工部局は特務員に命じて身辺を護衛させてゐる

四、英租界十一號、百二十七號大津と進んで右部の宿に這した抗十三年前今はなき傀儡と慰問する際宿の壁に貼つて置いた名刺を目にして

五、英租界ビクトリア街公園に於ては常に抗日共産分子が集合して居るが同公園は英工部局の南側にあり、之等分子に工部局は便宜を供與してゐるのである

六、英工部局警察長の名は中央政府より派遣して來た抗日分子と來往し表面看板と稱して援助を與へ派遣し保護するほか之天津市長の暗殺を狙ふ英租界模範村新里道六六號路協里二三號の自宅二階に居住させる等の策挙に出てゐる

七、英租界に潜伏する抗日團體王孫佐外數名の工作員は昭和十三年八月二日十六時英租界五十一號路八十九號に集合し英工部局の保護下に「全民抗日暗殺協進會」なる抗日團體を結成し左記三項目に亘る暗殺方針を決定し爾來活潑なる活動を行つてゐる

（一）新政府要人の暗殺
（二）抗日宣傳工作
（三）共產黨及び共產黨遊擊隊との連絡

八、天津事變記念日の暴動工作に英工部局警察員の參加指導——一は共產黨直屬天津黨東の命に依り濱口より香港を經て來津し英租界五十六號路德福里九號に居住しすすべく努力したけれども英國の援助工作を起さしむべく工作に應ぎ昭和十三年七月二十六日に逮捕したが同會員には英工部局警察員韓氏某が參加し同工作を指導した

九、京津地方を中心に散在する遊擊隊及び共產抗日團體の幹部と密接に連絡して英租界内自由新聞の編輯を利用させ便宜を供與してゐる

一〇、天津英國租界工部局警察副長李漢元は英當局との諒解の下に蔣政權より毎月多額の活動資金を受けて抗日共產首領の身辺を保護すると共に凡ゆる抗日工作を援助し我方の不逞分子檢擧運動を妨害してゐる

一一、抗日分子は天津英國兵營傍付の無線機にて各地の支那軍及蔣政權側の宣傳ニユースを聽き取り之を編輯し各方面に配布し敵側の宣傳に協力してゐる

一二、天津英租界各學校に於ける抗日共產學生を指導すると共に之等學生を唆し抗日運動の助長に努めてゐる

一三、京津地方の遊擊隊及び抗日共產黨系匪賊に對し武器彈藥の供給をなしてゐるにも拘らず之が取締りを行はない

一四、昭和十四年五月廿日英工部局長アール・エツチ・デニスは局内廣坊に全局員を集合させ警府要人の保護取締りに關し「我權益内に居住してゐる政府要人に對する日本側の誤解に對しては斷乎として保護取締りを爲さざるべからず英側なしとせざるも之が原動は日本側の精神を益々尖銳化させ國際關係を惡化せしむるのみ」と示唆なる抗日的言辭で訓示した

一五、臨時政府に對して英租界六十六號路に秘密無電台を設置したその無電台主任は璟復である、何る、更に高士一に對しても英租界の主任ゴルペイ（英國籍）とし無平安錢店（現金局）に設置し、その無電台呼號はC・O・Pである。電台呼號はC・U・R・Kであり更に宋哲元に對しても英租界六十號路德福里十四號に設置し無電台呼號はC・K・M・Pである

ラヂオ

朝【六・三〇】朝の挨拶、ラヂオ體操、朝の音樂（レコード）歌劇「騎兵」序曲（スツペ）、シユトラウス作曲、伯林フイルハーモニー管絃樂團【七・〇〇】朝の修養（札幌）國盛作品同所門友、松崎夏孫子【七・二〇】初等學校教育の時間（第二課）（臺北）本島語のテキスト（竹旧二年級各地放送局にあり）…家庭主婦母校教員西田正一【八・〇〇】ニユース【九・四五】家庭園藝講座（第五講）（臺北）蔬菜の管理と收穫…志田廣【一〇・一五】家庭料理（第一二北）臺北第一高等女學校教諭澤文子ほか二、冬瓜の葛煮　三、生節のカレー煮　三、胡瓜の胡麻酢和へ　四、小茄のピックルス（臺南のみ）（臺南第一高等女學校教諭大島さく）

畫【一一・〇〇】肉豚取引相場（臺北）日用品小賣値段、農業紹介事項（各局）【一一・三〇】臨時官廳ニユース【一二・〇〇】…正午の時報（東京）公示事項知事事項、午後の放送番組（各局）【一・〇〇】…時間講座（レコード）物語進分泌中…【〇・四〇】ニユース【一・〇〇】ラヂオ體操【二・四〇】ニユース【三・〇〇】臺北市主米相場（商場）【三・三〇】ニユース【四・〇〇】臺北米相場（蔬菜場）【五・三〇】コドモのニユース（臺北）…臺北市主小學校（平仄）…【五・五五】子供の時間【六・〇〇】子供の時間（大阪）朗讀童話だより…大阪爭三敢吉

夜【六・〇〇】子供の時間（大阪）【六・二〇】子供の新聞（東京）【六・二五】講演（京都）農家と化學肥料の將來…小西龜太郎【六・四五】夕方の音樂（レコード）一、歌劇「ラ・ボエーム」より（プツチーニ作曲）お慕はしき少女、ベニアミーノ・ヂーリ、カテクア、獨唱歌劇「アイーダ」第三幕アリア、ベニアミーノ・ヂーリ【七・〇〇】子供の時間（臺北）【七・二〇】ニユース【七・四〇】家庭講座（東京）二、國民歌謠（東京）…一、歌曲…三、合唱…【八・二〇】ニユース【八・三〇】國民の力（東京）…【九・〇〇】時吟物語（東京）横井小楠

俚謠（八・二〇）盛岡市有志

一、酒屋唄　二、長持唄　三、胴突唄

詩吟物語（九・〇〇）横井小楠　詩吟　山田積善　物語　前田晃

【九・三〇】時報（東京）【九・四〇】一、義太夫（臺北）【一〇・〇〇】放送局編輯ニユース【一〇・二〇】放送局編輯ニユース【一一・〇〇】北京語ニユース【一一・二〇】廣東語ニユース【一一・五〇】馬來語ニユース【〇・〇五】國語ニユース

信組が出資して一大病院を建設
旗山地方民には大福音

【屏東電話】高雄州旗山郡旗山、六龜、美濃、甲仙、杉林、內門の一街五庄内の六信用組合は同郡下住民永年の要望である公立醫院を新設すべく、先般來山郡守にその趣旨を説明協力方を申出でたので同郡守も大いに乘氣となり此の程その計畫の大要を挙げて出府關係方面の諒解を求める所あつた右は旗山郡下六信用組合が協同して金二十万円を寄附旗山街に公立醫院を新設せんとするもので來る十月頃までには督府に於る醫師、建物等の許認可を完了來年一月頃より建設に着手明年の七月までには竣成せしめんとする計畫で建物は取あへず木造とし内科外科小兒科三科の外に耳鼻科眼科を包含する筈で之が完成せば地理的に最も不遇の地にある旗山郡民にも最大の福音を齎すであらう向產業組合が斯る快挙に出たことは全島の嚆矢であらう

臺東に授產所
きのふ委員會で決定

【臺東電話】臺東郡出征軍人援護委員會第八回委員會は六日午後一時半から臺東郡會議室に於て開催された、先づ郡尹挨拶、賢能報告、佐治委員長挨拶、賢能報告、承認事項、協議事項、指示事項の順序で二時終了したが「今後に於ける所謂世界の新事態に適應せよ」との立場から委員會としてはより良き施設と事業の内容を充實することとなつた、協議の結果決定した事業は

一、授產所新築一万一千二百圓（内譯は愛國婦人會より補助）を以て當時小學校附屬裁縫教室へ新築し出征軍人家族へ各種の授產をなす

一、診療所建設費四万七千円（督府より二万円補助）出征軍人家族、在鄉軍人の診療に充てる

為め更に二万円募集の件を可決した、右割當額は臺東郡二万二千三百円、新港郡五千六百円、關山郡二千百円である、協議事項終つてその他軍事援護事業遂行の為め一万円を募集の件、前記事業遂行に關する指示事項、イ、興亞奉公日に關す

軍農夫座談會
豐原郡で盛大に開催

戰時體制下に於て輝く軍農夫の實驗談を聽くべく台中州豐原郡では州下に魁けて五日午後一時より豐原社會館に於て座談會を開催した當日の出席者は軍夫〇〇名州よりは矢上郡守、近藤内務局長、郡より矢上郡守、各街庄長、本島人有力者、區總代、各官衙、團體外關係者多數出席、定刻直ちに座談に入り話題は「出發から歸還までの狀況」「大陸へ踏込んだ時の有様」「皇軍のめざましき活躍ぶり」「支那兵が皇軍に好感だ」「戰鬪を貰つた時の嬉しさ」「軍農夫の體驗談」外多數あつて何れも戰地に於ける我の戰士の實驗談を熱心かつ詳細に語つて物り聽衆をして實地の狀況を眼前に彷彿せしめ大いに感動を與へ最後に郡守の挨拶あつて午後三時頃有意義に散會した

蘭陽高女起工式

【宜蘭電話】蘭陽高女の起工式は六日午前十一時半から宜蘭郡役所東方の新敷地で挙行、州からは森田内務部長、篠原技師等臨席、地元土木課長、林視学官、前田からは竹中郡守、樋口街長、深谷蘭林校長、黄再壽州議を始め官民多數出席、宜蘭神社藤崎社司祭の下に祓詞、前田土木課長鍬入れ式を行ひそれより玉串の奉奠あつて正午過ぎ終了した

竹園公起工式

【台南電話】台南市竹園公學校の地鎭祭並に起工式は六日午前十一時半東門町の敷地に於て執行されたが整地敷地は約一万坪で本年は八教室、百二十坪の雨天體操場校長宿舍等の建築を終り明年度よりは五、六教室づつ増築を行ひ三十五學級から四十學級とする計畫である

南投愛婦月例會

台中州南投街では愛國婦人會、國防婦人會の別個團體として、街内居住の之等會員を中心に南投婦人會を組織してゐるが、從來の名刺交換會や、社交機關としての活躍のみに止まらず時局は益々銃後婦人の活躍を要すべき秋に當り一層之が緊密なる連絡と協調を圖り以て銃後の完璧を期する為め、最近の

絶對に敗けぬ
二十五年前の捕虜生活を回顧
獨船長高雄で力む

【高雄電話】本國から歸命を受けて高雄港に待機中のドイツ船エルムランド號船長フリードリツヒクラーケ氏は前の歐州大戰當時海運業に努めて居たが、佛國軍艦に拿捕されたものである、「懷しく戰線を開いた第一次歐州大戰の暗雲を頭に被いて

私は歐州大戰勃發するや商船にて南大西洋を渡つてペルーに行かんとしたが途中佛國軍艦に拿捕されイングランドとアイルランドの間にあるマン島に監禁されここで四ヶ年と云ふ永い年月を過したが、この間の待遇は全く話にならなかつた、島の中央消路の兩側に捕虜の收容所があり二万六千人位も居た、二十數年經つた今日又復歐州戰爭が始まつたが未だ數年前だつた様な氣がする、今度は絶對に負けないと思ふ

高雄市役所
九日から新廳舍に移轉

【高雄電話】高雄市では愈よ來る九、十の兩日に亘つて新廳舍に移轉する事となつたが、これに先立ち六日午後三時から新廳舍に於て宗藤市尹、酒井助役始め各課長列席の下に清祓式を挙行した、尚落成式は來る十六日と決定

も意義深き愛國婦人會總裁村子女史の命日である七日を選定し毎月七日に月例會を開催する事となつた、因に第一回月例會は七日午後一時より役場會議室に於て開催の筈

彰化市議月例會

彰化市會議員九月例會は五日午後

部落指導者委員會

彰化州新化郡新市庄部落振興會長並部落指導者委員會は四日午前十時三十分より新市庄役場議事室に於いて開催された

一、市内電燈料値下に關する陳情の件　その他

高雄商議所役員會

【高雄電話】高雄商工會議所では八日午前十時より同所會頭室に於て第四回役員會を開催するが、協議事項は左の通り

一、務會各位毛散地設定價改に關する陳情の件

八時より市會室に於て議員十二名出席の下に開催、市より小島市尹、藥地助役以下各課長列席し全島市議會への提出事項として

一、市長を市長に改稱の件

一、市職員待遇改善に關する件

を附議可決し大會當日には門馬勇、呂世明、内野幸太、柴田逸雄、黄競榮、吳石麟の六市議を派遣することに決定、次で家政女學校設置、福德爭取の議事等につき意見を交換して十時過ぎ散會した

カナ講習會
嘉義市で文盲一掃

【嘉義電話】嘉義市では來るべき第二回の國語普及運動中、特に本島人の密輸防止に重點を置き文盲者のカナ文字教授に力を注ぐことになつたが今回は人口增加や稅制改正の為、有權者數の增加に伴ひ文盲者も約四百名位と見込まれてゐるので、市當局では教育課と協力して之等に對し十五日より十日間市内十五ヶ所にて第一回カナ文字講習會を開催し、更に其の後模擬選擧を行ひ、其の成績を考査の上で第二回講習會の計畫も有して極力文盲の掃滅を期してゐる

授產講習會
託兒所も開所

彰化市愛婦分會主催の遺家族授產に對する授產と慰安を目的とする彰化市愛婦分會主催の遺家族授產講習會並附屬託兒所開所式は五日午前十時より國保館講堂に於て松岡愛婦支部長、小島市尹、關田署長、藥地助役、國部高女、松田國業、川島工科各校長、佐藤、山田兩州議、内野、杜南市議其他婦人會員多數臨席し、遺家族列席の下に盛大に挙行され、先づ皇居遙拜、默禱、國歌合唱の後、分會長挨拶（宮長夫人）小島顧問訓示、松岡支部長祝辭あり、最後に講師西保姆を紹介して同十一時頃閉會したが、同授產所では主として和洋裁を講習し隨時修養講話と生花等を受講せしめ受講者の製品は愛婦台南支部に販賣斡旋を依頼する由である

下駄で登校
高雄高女で靴全廢

【高雄電話】高雄高女では時局愈々重大化し國策に副つて九月の新學期より生徒の通學往復に革靴を全廢して下駄履を勵行した、制服の女學生が下駄履で嫋々として通學して居る様は事變下日本女性を頼母しく思はせた

害蟲擴がる
いよく重油で驅除

既報台中州南投郡南投及び草屯方面に發生した稻の害蟲（浮塵子）は益々猖威を揮ひ草屯街南埔方面は勿論、だんく南下しつつ南投街林子、營盤口方面に擴がりつつある模様である為め街役場では驅除用重油の配給を申請中であるが驅除方法は田一甲步につき重油約二十七リットル（一罐半）を上流より一齊に流すのであるが、郡司次第各戸へは同時に配給を行ふと

高雄市役所で社會課を新設

【高雄電話】高雄市では曩に申請中であつた社會課の獨立は愈よこの程督府から認可があつたので新廳舍移轉と共に獨立する事となつた尚課長は鍛冶中

司法保護座談會

【台南電話】司法保護記念日に當

壯丁團整備
臺南市で九團に擴充

【台南電話】台南署では時局下に於ける壯丁團の活動機能強化を圖る為め編成替をなすことになり、各區域區に一團宛置の理想に向つて過般來松原署長の手元にて編成替を急いでゐたが、今迄の七團を九團に編成第一團（錦、大宮）第二團（本町、開山）第三團（明治、北門）第四團（本町、福住）第五團（新町、永樂）と二、三區域に一團を設置した外、安平、鹽埕、大林、鯤鯓の四團を加へて九團の堂々たる新陣容を整へたので、州へ認可申請中、一日附で認可を見たが新整備を見た各團は、近く夫々訓練を實施、事變下益々發揮が期待たる本來の使命達成に向つて邁進することとなつた

其他社會事業關係者民間有力者等出席の上保護事業の進展を圖るための座談會を開催する事となつた

所長等を以て、去る十三日には台南州保護會、台南州連合保護會、台南二成協會支部合同主催の下に午後六時より刑務所要道館に於て法院、檢察局、刑務所幹部、各官衙長、各中等學校長

事務刷新打合

【台中電話】台中州警務部では時局下警察任務遂行上万遺憾なからしむべく事務の刷新を計り民衆のための警察官と云ふ認識を徹底せしめる見地から六日午前九時より州警務部長室にて部内各課長係長參集の下に刷新の骨子につき檢討を加へ近く各郡署に通牒を發することとなつた

價格不表示者は嚴罰
淡水で業者に注意喚起

淡水郡警察課經濟係に於ては去る二日午前九時各業態別組合幹部を公會堂に集め價格表示の懇談會を開催し、從來微溫的價格表示の取締方針、即ち違反者には始末書で說論等で濟まし置きたるも今後は違反者は發見次第、拘留又は科料を以て嚴重處罰する方針を定め注意を喚起する處があつた

火葬場落成

【嘉義電話】嘉義市多年の宿望であつた火葬場改築は昨十三年度に於て建設を計畫され督府も市會を通過したので市當局では本年四月より工費二万二千五百円を以て市内斗六街郡守林所貯水池裏に敷地を定め軍用使用の最新式爐を設備した火葬場を建設中のところ此の程竣工したので愈よ近日内に落成式を挙行する筈である

瀆職事件檢察官控訴

【台中電話】台中州產業課勤務技手西林久馬男（ら）にかかる官有林拂下げ瀆職事件は既報の如く台中法院の五月刑事部判決に於て（鈴判官より懲役一年ケ月執行猶予三ケ年の同情ある判決が下つたが檢察當局では吏道肅正の徹底を期するためつひに控訴されたので愈よ十三日法院松浦裁判長係で控訴公判が開廷されることとなつた

臺中警務部異動

【台中電話】台中州警務部では十七日附次の通り小異動を發令した

任高雄州警察部任田新高郡行政主任　藪木英之

南投郡行政主任　州之内達太郎

魚池分室主任

任南投郡行政主任

臺大醫學團
重大使命を果して歸臺

【高雄電話】臺北帝大醫學奉仕團海南島班大村博士一行は赫々たる功績を殘して六日朝高雄入港の便船にて歸臺したが、同夜十時四十分高雄發にて直ちに臺北へ歸つた

白衣の勇士歸還

【〇〇電話】東亞の聖戰に名譽の戰傷を負つた武勲の勇士は六日午前十時十五分の臨時列車にて歸還をなし、川村知事以下官民多數の出迎へを受け、〇〇病院に入つた

文山の殖林報國　文山郡聯合青年團員の植林報國作業は荒谷文山郡守、野口視學を始め橘下田敬化主任が指導役として郡下青年團員二千二百名を動員し八月五日より九月一日まで文山郡石碇庄乾溝に於ける總督府營林所の造林地に於て造林手入を施行した、寫眞（上）作業前の國旗揭揚、皇居遙拜（中）作業中（下）作業を終つて北勢溪に入浴、國民體位向上を修練

座談會・地方に聽く 56
花蓮港（八）

石當り收入減を多角形經營でカバー

加藤　次に米穀問題に就いて作業員を伺ひます

高原廳長　醫務局では米穀七年計畫を立ててゐる事にしてゐる花蓮港では現在十七萬石の米を管外に搬出してゐるが大部分島内消費で内地向は少い生產者として米價の引下げによる石當り收入減を甲當收量の增加と多角形農業の經營によりカバーしなくてはならぬ督府では移出管理によつて生ずる財源は農業に還元することになつて居り國家有用作物獎勵のため補助金を出すことになつてゐるので廳としては出來る限り土地の合理的利用に依り國家有用作物を積極的に增產させる方針で今後栽培の問題は現在東部米の大部分が將來原料になつてゐるが將來

捕田氏　米穀管理に依つて得た利益を特用作物の獎勵にあてる事は結構であるが實施の場合は增産して品質收穫の向上を期する必要がありますが內地へ積出す事に依つて地方に於ても出來るだけ高く賣れる事にすることが必要であります

は增産して品質收穫の向上を期する必要がある米と甘蔗の間に競爭が生じはしないかとの心配もあるが督府の米管を大きくして獎勵の技術を交流に延す必要がありショも方共限られた面積にコンデションを考へて出來るだけ立體的に土地を利用せねばならぬと思ふ

高原廳長　面積問題以外の面積を出來るだけ増加さすには種々な方法があるが白川の水利を整へ甘蔗しか作れない土地に米が作れる水利施設の金を米管の方から出して貰へばよいさういふ事を考へれば農業を生ぜずうまくゆけるだらう甘蔗も米も東部は西部に比し收穫品質ともおくれてゐるから土質の良否にも依るが品質の向上と收穫の增加の兩方面を實施せねばならぬ

清水氏　私は農村人として又農村經營者として此問題には大

はローカルに考へコンデションの經濟經營をしてあてはめる必要がある

の關心をもつてゐる米管の實施とに伴ふ米の增產計畫とは經濟農業に一新紀元を劃したと同時に農家に取つては經營上の一大變革を來したのであります私は米穀管理を實施する一人である從來の自由販賣から統制販賣に又自由經營から統制經營に而して米價の規正は不足收入から固定收入に代つたといへるのでありますから比の際に引付になつたから從來の如き妙味はないが危險もないので將來は安定すると思ひますが然し私の足突とする所は農家で資るものは統制を受けたが買ふものはこれがない様に生產資材である肥料農具資料勞力等は益々高騰を呼び其の價格統制が多く見られ、肥料は統制されたが價格の是正されるか疑問であります其の二は米價を引下げて作付面積の增加を奨勵する事であります

今後に於ける米穀の移出米に就いて推算すると昭和十一年の蓬萊粳石當り十二円十二錢に比し五十九錢の減となり現在の十四円三十三錢に比し二円六十七錢の差を生ずるから蓬萊移出粳十五万石に付四十萬円の收入減となつて農家經濟には著しき相當な打撃を受けると思ふ農家經濟に急激な變化を來す事は大いに考慮を要するもので苟くも米價暴落するやうな事があつてはならぬそこで督府に要望するのは統行的販賣統制ばかりでなく農家の必需品少くとも生產資料は統制あるいは配給方法を講じて戴きたい又農家自體も奮起して地方產業組合の强化利用に依つて販賣配給の一元化を圖ることが焦眉の急であると思ひます

鐘永昌氏　それに就いては目下有志の者が相談して會社設立する計畫を立ててゐます、即ち水田所有者に依り甲當一百五十円宛出資すれば資本金だけで百万円の會社が出來る此の會社を代行會社として農家を保護獎勵して從來の管理である米管を實施する必要があります

溜池埋立奉仕

彰化署では警に保甲民を動員して過溝子から西門口に至る約二粁の排水溝の浚渫を行ひその土砂を以て高羅樓前の溜池埋立に努め五日更に保正と甲長を全員招集奉仕し八分通り工事を完成したので從來殆んど指導的立場に置かれて來た之等保甲役員のみの奉仕作業を實施し最後の總仕上げに一日の汗の努力をなした

臺中美術展

【台中電話】第四回台中州美術展は七日午前九時より敎化會館に於て開催されるが六日午後三時から同審査の結果一部日本畫七點事以下關係者多數の下見があり

第二部西洋畫二十一點、第三部美術工藝品二十一點、第四部彫塑四點が入選を決定し特選は日本畫北斗宗禮雄、西洋畫吉林保原藤夫、台中陳夏雨、台中中川知道の四氏であつた

霧社に健兒道場
臺中州で設立を計畫

【台中電話】台中州では青年道場を設置すべく目下計畫を進めてゐるが、道場は霧社の先、海拔七千尺位の高原地帶附近に建設し一月より二月迄の厳寒期を選び小學校五、六年の健兒に精神鍛錬を施すめ次の時代を背負つて立つ少年健兒の心身鍛練のため台中州健兒道場を建設すべく目下計畫を進め計畫でその實現が期待されてゐる

花蓮港廳下で防空訓練
十二、三兩日擧行

【花蓮港電話】花蓮港廳防空訓練は來る十二、十三の兩日廳下一円に亘り實施されるが從來の成績に鑑み今回は實戰的に萬全を期し萬一命令に行ひ一致團結にして萬一命令に處する方針である

郡守市尹會議

【台南電話】台南州では七日午後

東港特殊防諜團結成

【東港電話】高雄州東港郡では非常時局における防諜運動の强化を圖る為め內外スパイの活躍を防止し取締の徹底を期すべく特殊防諜團結成式を挙行する事に決定した八十一日万円八十二日林邊八十四日東港八十五日琉球

移民は盛況
希望者は三倍に達す

【屏東電話】高雄州屏山郡では今回同郡各鄉庄の有志者を募り農業移民を台東州に移住させることとなり、移住希望者を募集すると一戶當り百戶に對し三倍以上の希望者があり移住申込み殺到した外、台中州竹山郡より移住するものもあり六十戶を增加し計百六十戶を移住せしめることとなり着々準備を進めてゐる

鄉軍武術大會

【高雄電話】鄉軍高雄市聯合分會では七日午前九時より高雄市役所新廳舍前廣場にて第一回武術大會を開催する

臺拓に干拓地 年内に開墾
全部地元民が小作

【台南電話】台拓の干拓事業地台南州北港郡口湖庄新港、下湖七百甲歩の干拓地は昨年來外堤の築堤を始め場內の浚渫、排水路、道路、防風林造成等三百甲の開墾を了し地元民が小作、現に水稻播作其他雜作を行はしめてゐるが殘り約四百甲は年內に開墾を了しこれも地元民の希望により小作せしめる事になつてゐる

高女で慰問文
戰線へ三百餘通

【花蓮港電話】花蓮港高女校では去る一日の第一回興亞奉公日に當り皇軍將兵の勞苦を感謝すべく生徒全體に慰問文を作らせたがその數三百數十通に達したので受持敎師が添削の上近く戰地に發送する筈である

治水を要望
東石郡下三大河川の

【朴子電話】水禍東石郡守は赴任以來郡下東石郡の最大懸案たる三大河の治水對策に沒頭しつつあるが同郡守の努力に依り遂に督府及州兩當局の現地視察が繰返され治水工作の促進に着々功を奏して來た即ち同郡下を奔流する北港溪朴子溪及八掌溪の三大河は雨期毎に氾濫し流域一帶の田畑家屋は之が為めに流失するもの尠からず耕地盜上の當郡に一大脅威を與へてゐるに鑑み之が入為的に水害を防止すべく督府の河川整理案に呼應し當郡下の治水計畫を確立せんと腐心してゐるが前記治水工作の促進は全郡民から要望されてゐる

農務事務打合

【東港電話】高雄州東港街では非常時局に處し生產擴充の万全を期すべく四日午後一時より同街樓上會議室にて楠山街長、川畑助役、何會計役以下關係職員及街內農事實行組合長並職員等を招集して農務事務打合會を開催し同四時過ぎ散會したが、其の打合事項は

一、水稻增產計畫に伴ふ肥料施用に關する件

二、除草器使用指導獎勵に關する件

三、病蟲害防除に關する件

四、害鼠浸水場設置に關する件其他五件

振興會慰問金

【台南電話】台南州曾文郡官田庄嘉南部落振興會では去る一日の興亞奉公日に當り

兩漁組合併
八日設立總會

【東港電話】時勢の進運と漁業組合法改正に依り東港郡林邊及佳冬兩漁業組合は合併に伴ふ各種事務は稍々整備中の処此程一段落を告げたので愈よ八日午前十時より林邊保甲會館に於て佳林漁業協同組合として設立總會を開催する事になつた

眼の記念日
臺南州で制定

南州では督府の指示に基き一般州民の失明防止並に視力の保護に注意を喚起する為め來る十八日を"眼の記念日"と定め州下各郡を通じて醫師會、各種團體と連絡協調して立看板、パンフレット、ポスターの配布並に示しを始め記念座談會、講演會の開催又はトラホームの豫防樂、優良者に對する治療券の交付等眼に關する健位向上の盛澤山な實施計畫を實施し時局下に於ける國民の視力保護徹底に万全を期することとなつた

萬なかだち

社員　急務的事務所設定經驗有無不問年齡二十五以上二十五以下内地人　臺北市本町　住友生命支部

工場員採用　要經驗者男子内地人　臺北市本町二丁目松浦商店

駐在員　内地人經驗有商業經驗者高給優遇　臺北市本町二ノ一文化教育會

外務員　男女身元確實五十八才以下要本人來談保證人　臺北市榮町二ノ五ポーラ化粧品

發送係員　男子採用二十歳以下國民學校卒業者　臺北市表町三共株式會社出張所

見習入用　内地人十七才以上國民學校卒業者一名　台北市丹後町二丁目梅月堂菓子舖

小店員求　内地人十四五才以下國民學校卒業者商品持參本人來談　臺北市京町二ノ六伊東

店員　男女十七歳以上商品持參本人來談　臺北市京町二八八電二六四八

讓齒科醫院　本人來談　臺北市京町四ノ二六杉山齒科醫院

讓店　臺北市本町一ノ二三　高橋眞花　販賣中

賣自動車　シボレー五年式其他小型車　臺北市京町二ノ二　電二〇九六

電話係　入用廿才以上女　臺北太平町三ノ四八　九八八　松竹

家事手傳　入用女　お世話致します　臺北市京町二ノ二（電二〇八八）旭屋

電話商品券　賣買　臺北市京町二ノ二（電二〇八八）旭屋

土地建物　賣買仲介　臺北市京町二ノ二（電二〇八八）旭屋

債券商品券電話　賣買　大阪商會　京町二ノ二　電五四番

債國に金庫に
ニッサン車に車庫に
（臺灣總督府）
ニッサン トラック・バス
臺灣日產自動車株式會社 臺北 榮町

肝臟製劑
結核の榮養に
ヘパトーゼ
赤血球數並びに血色素含量を増して榮養素の供給を充分ならしめ食慾不振、倦怠感等を除くため使用されます
一二〇錠…一円六〇錢
五〇〇錠…九円五〇錢
藥店にあり
HS324

星錨印吹奏樂器
工場・學校・青年團在鄉軍人團等、國民の統一を圖り、士氣を鼓舞し、精神訓育に缺くべからざるはブラスバンドである。
全國樂器店にあり
日本青年團指定工場
ラグラ樂器製作所
東京・京橋・銀座町

パピリオクレーム
「ヒフを守れ」といふけど、これまでの厚手のクリームをぬつてちや、ヒフに蓋してるだけでそれちや、吹出もの作つたり、ヒフの艶をだんく～なくする。
A普通パピリオクレーム（68錢）
B荒れ性の方のパピリオクレーム（90錢）

旋盤・仕上工・短期養成
二ヶ月修業　無試驗入學　寄宿舍完備　卒業後就職は絶對保證
大阪機械技術養成所
大阪西成區東守町一六三

ぜんそく息・神經痛や中風・高血壓
不治でない
今津博士の素晴しい研究

此病氣は酒煙草、花柳病、胃腸病、腎臓病、糖尿病、腦貧血等で身體を害ふ血液が悪くなつて循環が不順になり神經が侵されて起るので原因となす濁つた血液を淨化して、動脈硬化の原因を除いて血壓を下げる

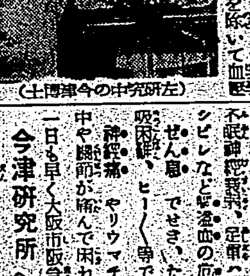

（土博津今の中究研）

今津研究所　大阪市阪急梅三國
淨血劑を創製し、その服用とリキシン又はイマヅミンの併用で

淡水神社

教育、産業に躍進の 淡水郡の概況

美装道路も縦横に完成

本郡は台湾の最北端に位し、山多くして海に面すと雖も断崖に非ず絶壁にも非ず所謂山秀水清眞に穏和な土地柄であり、殊に郡役所の所在地たる淡水街は滿々たる淡水河に臨み觀音の靈峰を仰ぐ、まことに風光明媚の佳境である、一街三庄より成り、其の面積人口よりして大郡とは言はざるも小郡に非ず物心共に其の文化は躍進の一途を辿つて居る先づ教育方面を觀るに私立中學校及び高等女學校を始めとし小公學校の分校を加へ十三校、國語講習所は百三十ケ所に及び來るべき大きな時代を担ふ人材や國民の育成に、皇民化に各々精進し以て良好なる成績を挙げつゝある、産業の主なるものは米、茶、家畜、甘藷、蔬菜、柑橘等であり、この外にヒマ、黄麻、亞麻等の栽培もあり次に郡治の命脈産業發展の礎石たる道路であるが近く金山に通ずる海岸線の成立を見、之を幹線に縦横に擴張して鋪装を計畫中である、以上の如く本郡は地勢の關係よりして總じて産業發展には地の利を得たると言ふを得ざれども銃後精神に、將た文化生活に急ピッチを挙げて即應し得るの盛況に至らしめ實績を直視する時歴代郡守の指導と相俟て街庄長並に保甲民等の協力が與つて力あるものと謂はねばならぬ、聖戰既に二周年、時局は愈々新段階に入り益々重大性を加ふるの秋、本郡としては先づ皇国精神の涵養實践にまた郡治の向上に邁進し時局の進展に即應したいと思ふのである（寫眞は久保郡守）

繪であり詩である 淡水街の風光

別荘に好適地

淡水街の東北は北投庄三芝庄に連り南は淡水河を擁して八里庄と呼應し、西は煙波渺茫たる台湾海峡を以て遙かに支那大陸の福建省と相對してゐる、台北より十三哩、汽車及び自動車と淡水河に依る船行の便があり、淡水港は北に大屯七星の諸峰を廻らし南に觀音山あり、地形自然の良港を具備して古くから商港として知られ、嘗ては台灣四大港の一として基隆高雄、安平と併稱せられた事もあり淡水街は淡水港に沿ふた市街で前に觀音山の靈姿を仰ぎ、風光極めて明媚、台湾八景の一に選ばる、

淡水富士は觀音山に因する小稱で淡水より眺めるときは其の形容富士に酷似してゐるので台湾富士とも稱されてゐる、一度此地を訪へば古趣に富んだローマンスの丘や、詩の港の美しい景勝にそゞろ詩情誘はれて徘徊去り難きものがある燃ゆるが如き支那海の夕陽、幾變濃らんとする觀音山の景觀、其他目に觸るゝもの悉く繪であり詩である、夫れは淡水街が持つ一つの特色である、今や地方の自治制度の效果は漸次地方民を自覺せしめ新らしい希望の下に街の繁榮を期せんとする機運を示し先づ昭和九年市區改正を斷行し、幅員三十五尺の街路を驛前より海水浴場間全部鋪装し、兩側の店舗は二層三層のモダン建築にて淡水は新らしい希望の下に歩一歩と躍進しつゝあり、海水浴場は驛の西方二キロ、台北驛より汽車と局バス淡水驛前からは腕車自動車又水上船舶等の便もあり、浴場は淡水河を隔てて靈峰觀音山を望み西北は大海原の怒濤打ち狂ふ海洋美に直面し後は丘上を繞て大屯の諸峰を眺め前に丘が續く開けて雄壯な海洋美と豐富な田園的詩趣に充たされた遊覽の海水浴場として婦女子の入浴に些の危險がなく、浴場一帶の海には蛤、蜆で夏期の慰安を兼ねた家族的運動會を開くには恰好の場所である、休憩所は新館と和樂園あり、新館は昭和十一年二万三千円を投じて建設した數百坪の二階建と別館は十、八、六疊の家族室二十餘室と無料脱衣場等の設備もありて浴客頗る多く開場期間六月一日より九月末日迄、鐵道部は特に賃金割引を為し浴客に多大の便利を與へて居るために逐年増加し年に七万人以上に上り婦人子供の水浴は勿論瀞養には好適地である

淡水は元來別莊地及住宅地としての要件は第一に健康地であり、風光明媚で交通が便利、出入容易であり、空氣の清朗と水質の良好な事は全島稀に見る處、後を飾る高丘淡水河畔の美田、更らに大寺の間を縫つて緩かに流れる水色の綺麗なことは一見して清淨な土地たることを會得せしむるのである、況や觀音の靈峰大屯の秀影から吹き下す薫風は既に惠まれた天の姿であり、眼下に展む支那海の凉風は人の身體を健康に導かずには置かない感がある、風光明媚の點に就いては既に台湾八景の一に選らばれた名勝地であり殊に其の家である、淡水は住民人情極めて良く他の開港地に見受けらるゝ雜然の風なく四圍の狀況も皆安全で別莊地として士女の保養に就ても安心の出來る土地で本島中稀に見る美しい郷土である、されば淡水は風光の美のみを以て記憶すべきものでなく一般の人情が温厚且つ優雅である、一度此の地を訪ねると其の土地の民に對して一種の親しみを感ぜずには居れないのである（寫眞は中原街長）

淡水郡役所

徹底せる 皇民化運動

郡下に於ける皇民化運動は其の精神に及ぼす影響頗る顯著なるものあり國民行事の徹底、生活の改善、金貫知、國家産業に對する協力等其の效果實に見るべきものあり、皇紀二千六百年を期する國語不解者一掃運動は本年其の成績向上し現在國語講習所百二十ケ所、收容人員一万六千人本年度末に至れば國語解者七五％に達する見込にして明年度に於て所期の目的を達し國語普及につれて住民の皇化見るべきものあり然りと雖も時局は須臾も之を等閑に附するを許さず之が徹底強化を計るは青年に俟つべきもの多きに鑑み青年團の擴大強化に邁進しつゝあり學校部落青年團員總數約三千、九月上旬郡聯合青年大會を開催し其の訓練の實績を檢討し青年の團結を促し皇民化運動の第一線に立たしめ部落青年團員總數約四千五百の未教育青年の訓練をなし將來部落の建設の基礎たらしめん事を期し毎週一回の訓練をなし國策作業其の他の部落行事に當りて活發勤しつゝあり各街庄に九月中旬聯合大會を催し本部青年運動の大革新を行ひ社會運動の原動力たらしめんとす

淡水街 男… 女… 計…
八里庄 男… 女… 計…
三芝庄 男… 女… 計…
石門庄 男… 女… 計…

私立淡水中學

私立淡水中學校は大正十三年四月の開校で外人の經營する所なりしも時代の推移に伴ひ昭和十一年十一月州知事を理事長とする財團經營にして元公立中學校教諭有坂一世氏は校長に任ぜられ氏は稀に見る人格者にして着任するや校風の刷新設備の充實に力を注ぎ内外共に一變し、十三年四月台灣總督府の認定を受け中學校及び高等女學校を開校し學科程度は勿論修業年限も總て一般の中、女學校と同様で生徒には適度なる中等普通教育を施し國民性の涵養に力め忠良有為の國民養成を目とし常に生徒を實践躬行に導き女子には特に知識技能を授け裁縫、手藝、作法、生花、茶の湯等を教授し明朗貞淑なる婦女養成に全職員は協力一致終始一貫以て本島教育に盡瘁せられてゐる

中學 生徒數 昭和十三年 三八〇 十四年 四三三
女學 生徒數 同 二六〇 同 三〇八

安價で好評嘖々 老義發商行

全島有數の材木店

淡水港は對岸福州に近く福州杉の輸入港としては最も有利な港であるのみならず福州杉は價格の低廉と運搬に便利な點に於ては本島の需要に應ずる所に供給し得る事になるは其の事業は極めて有望と言はねばならぬ此の點に着目し昭和二年資本金五万円を以て老義發商行を創立し出資者五名と共に李好生氏個人經營から始まり主として各地に於ける有數なる福州杉を取扱ひ島内に於ける有數なる材木商であつたが向一歩進んで内地杉の直移入を計畫し昭和十二年四月資本金三十万円の會社に組織を變更し株式會社老義發商行と稱し李好生氏社長となり本店を淡水に置き台北高雄の重要都市に支店及出張所を設置し各内地材産地より自社チャーター船にて直接大量移入する爲一般に比較して安價に需要者へ供給するので木材と言へば老義發を聯想する迄の名聲を揚げ此の業界の發展と共に長足の進歩を遂げ時局下に於ても經營に困難なる事なく可能な爲に昨年淡水河に沿うた廣い面積の敷地を買收し事業の大擴張を計畫して本島としては一段他の比を許さゞる人格と經驗とを兼備して居る社長は社會の信望も厚く其の功績を挙げつゝあり向社長の外に淡水街協議會員淡水信用組合理事の要職にある

同時に專務取締役の陳天賜氏は温厚篤實にして眞摯的な青年紳士で商工學校卒業後淡水街役場及淡水信用組合に奉職し較身的に努力中其の手腕を社長に認められ會社設立と同時に專務取締役に就任し相互に協力して木材界に飛躍を續け經營の實を挙げ昭和十三年の業績を見ると内地杉の島内販賣高は百万円を上げつゝあるは氏の功績たる成大なり會同社重役 取締役社長李好生氏、專務取締役陳天賜氏、取締役黃…氏、同…氏、監査役…氏（寫眞は社長李好生氏）

前途有望の 淡水纖維會社

淡水の事業界たる陳鐵錦氏は夙に研究心旺盛にして地方副業獎勵の為め皮革代用品として本島産の纖維を利用し男女用の帽子履物表袋物其他の實用品を昭和十二年三月より個人にて機械十餘台を据付けて經營し事業擴張の為め地方有力者の援助に依り本年三月資本金五万円の淡水纖維工業株式會社に變更し陳鐵錦氏社長となり中部より帽子及服飾物の移出商として深く經驗のある郭長氏常務取締役となり最近内地より斯界專門技術者を招聘し一層五十餘台の機械を增設し男女二百餘名の職工が從事し近き將來に於いて數百台增設する勢ひであるが一方手編は各家庭の婦女子が毎日數百打の製品を産出し海外及内地よりの注文に對し充分なる供給の出來得る狀態なり該事業は老幼男女から手軽に從事し得られ收入は他の副業に比し多く國策に適應したる前途有望なる家庭副業なれば當局に於ても極力獎勵援護の意向にして行く〳〵相當補助金を出される模様なりと思料て因みに同社の重なる株主は次の如し 盧阿山、李好生、洪長興、林冶慶氏、李元寶、施永銘、李永利、陳江州、陳德順、謝本（寫眞は工場と社長陳鐵錦氏）

極めて順調に發展 小基隆信組

小基隆信用販賣購買利用組合は大正七年七月二百餘名の組合員を以て設立し當時の組合長石田氏を始めとし役職員の努力に依り漸次發展し確實なる基礎が出來上りたるために向擴大強化を計畫し組合員の普及に努力した結果三百名の新加入あり同時に購買利用を兼營し事業の取扱物品は主として肥料で良き肥料を廉價に供給するをモットーとして金肥使用思想の普及に努め利用事業は農業倉庫經營に力を傾注し昭和九年二万円を投じて農業倉庫を建設し農家收益の増加、蓬米改善等に協力し以て淡水米の聲價を發揚せしめ逐年其の業績向上し現在八九五名の組合員にして現在取扱高年四五、九七六袋にして極めて順調なる進展を遂げ此健實なる歩みは將來洋々たるものである、當組合長盧根德氏は現任三芝庄長で資性溫厚、精勵恪勤にして地方に即する實際化を圖ると共に部落振興會の普及徹底、皇國民精神強化に努む等氏の功績大なり

專務理事曾陳…、理事李金鼎、張九連、張維送、吳有田、江阿老、楊桂旺、江福宗、監事楊習春、蘇丁波、曾文宗、林木火、黃火元（寫眞は盧根德庄長）

報國心に強い 淡水郡民

淡水郡民は性着實勤勉事に當り稀に見る人格者多く時局重大性に鑑み全員一心同體國策線に即應し保險に貯金に國債へと活躍し公債賣出の如きは當日午前中に締切り保險に於ては十三年度八〇五件十四年八月現在九三一件の增加を示し國民貯金亦激增し來り如何に郡民が貯蓄報國心を深めてゐるかが窺はれてゐる

金融機關

淡水郡下の金融中心機關たる台灣銀行の淡水支店長伊藤勝太郎氏は目的達成に必要なる長期建設の原動力たるべき生產擴充資金の貸附並に報國貯金其の他死藏金賣上等に關し自から陣頭に立ち行員と結束全力を注ぎしために逐年良績を示しつゝあり、其の實績向に刮目に値するものあり向氏は資性剛毅恬淡にして正義の一途に邁進し事變下の社會公益に盡捧し郡下の中堅代表者である

淡水信用組合現況

有限責任淡水信用組合

一、組合員數	九六八人
一、出資口數	三、八七〇口
一、拂込出資金	一三、八〇〇円
一、準備金	三八、八三六円
一、特別積立金	一六、八九五円四三
一、總貯金高	四三一、二八四円六三
内譯	
一、國民貯金額	五三、八四二円八六
一、一般貯金額	四〇七、五四五円九一
一、貸付金高	三七七、三六〇円四三
一、割引高	二一、七四四円三二

市街金融機關として大正七年七月設立したるも農産物の凶收其の他に依り昭和十三年八月までは地方の金融に非常なる逼迫を告げたるを同年の米作物は兩期共に豐收を得且つ品質價格共良好なるがため組合員の收入の增加を來し一方國策に順應する金融國運動に應じ所有死藏金の賣出に依る收入等に依り金融は緩和して異常なる増加を招來せり從て貯金額が自然增加し反面に於て貸付額は減少せる結果現在除裕金十五万餘円あり即ち目下地方の金融は頗る円滑なりと謂ふべし（寫眞は信用組合事務室）

組合長盧阿山、專務理事李元寶、理事郭水源、吳傳宗、盧秋桂、雷俊臣、洪長興、施貞仁、張山陸、林冶利、監事李長發、周阿地、林炎山、吳希、邱秀城

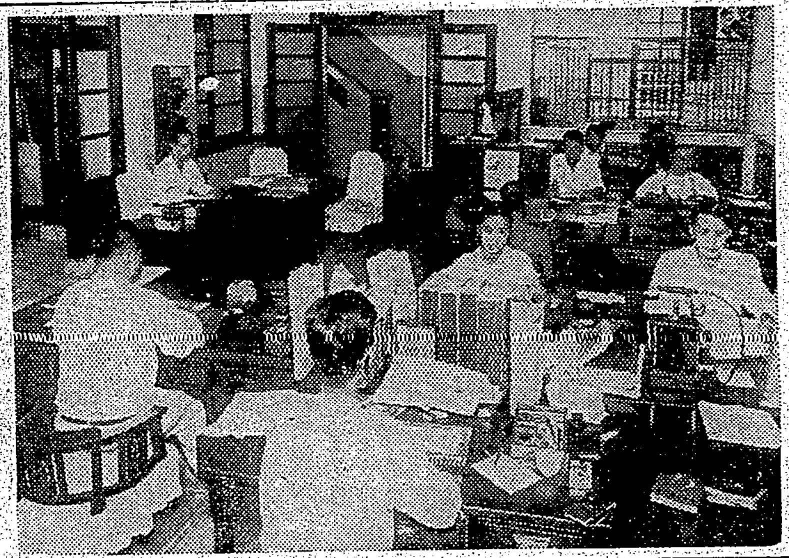

農産業の興隆に 大いに貢獻

淡水郡下の產業組合は其の數七組あり郡下の產業の興隆に寄與しつゝあり淡水産業組合と市街地信用組合の淡水信用を除き他の五組合は總て庄村の金融機關として其の業績は逐年順調の一路を辿つてゐる今其の實況を見るに總組合員數四千百五十六人にして出資口數一万五千二百四十四口にして總戸數に對する加入歩合は約六〇％に當り昭和九年當時に比し二倍した躍進振りを示してゐる出資金二十四万一千五百五十一円貸付金は八十二万三百五円で貯金を合算し考慮すれば總べて各組合は完んど自己資金で融通してゐる有様で此一事を見ても確實な經營狀態が察知さるゝ貯金八十七万八千二百十一円に達し貯蓄心並に役職員に對する信頼心の向上及農作物の價格高昂と依り貯金額は年次增加の勢を示し特に淡水信用組合の發達振りは郡下組合中の雄として囑目されてゐる、淡江小基隆各組合は早くより利用事業に農業倉庫を經營し農家收益の增加蓬米改善事業に資する所少からず殊に組合員の如きは全島的に固き據點を有し農家經濟に寄與して居る

淡水郡蓬米改善事業と協力して淡水米の聲價を發揚せしめた事は注目に値する淡江、八里、小基隆、老梅、石門の五組合の取扱物品は主として肥料で良き肥料を廉價に供給するをモットーとして金肥使用思想の普及に努めてゐるか郡民の產組に對する理解の向上すると共に其の前途を期待されてゐる

淡水郡產業組合一覽表

昭和十三年十二月末日現在

組合名	貸付金 円	貯金 円	借入金 円
淡水畜業	一三三、四三一	六三、八三一	一七二、六〇五
淡江	八八、九三一	二三六、七六六	六四、三五一
八里	三一、〇九七	一四〇、〇四四	一九、五九六
老梅	[illegible]	[illegible]	[illegible]
石門	[illegible]	[illegible]	[illegible]
淡水	[illegible]	[illegible]	[illegible]
小基隆	[illegible]	[illegible]	[illegible]
計	[illegible]	[illegible]	[illegible]

產米の聲價 頓みに擧る

名聲高き郡下の產米は農産物の大宗にして既に產米改善に乘出した淡水街の有力業者發起にて資本金二十万円で淡水產業株式會社を昭和十二年四月大規模な調製工場を設置し一致協力して米質改善に心血を注ぎ逐年顯著なる成績をあげ淡水米が一躍して内地市場に其の声價を博して以來實に農民を滿足して國策に即應する最後の目的に徹底に邁進し更に火工場を建設し事業擴張中にて來るべき台灣米穀統制實施の曉には更に第二層の強力なる國策會社に合致され事あきらかな所で新る健實なる會社の積極的の進展は淡水街民の最も注目すべき所とたつてゐる社長及び他の役員は地方の實業家にして米には多年の經驗者で其の道の通として名声ある有力者なり同社長は地方產業開發のために多額の私財を投じ新利X製造を個人にて經營し二百餘台の機械を地方各家庭に貸與し副業を授け新層の製造工場には六十名の女工を從事し年產約三千万枚の以と百万斤の製紙を造り販賣し地方のために奉仕して居る。（寫眞は社長洪維新氏）

社長洪維新氏、常務取締役林炎山氏、取締役張大春、同呂火、長壽、同曾財源、同陳萬枝、同炭太郎、同林順、同陳奇長氏

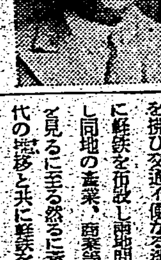

三和商事自動車會社

交通の發達は國家經濟の基礎たるを以て故吉田茂氏は獻身的の努力を拂ひ交通不便なる淡水小基隆間に輕鐵を布設し兩地間の交通開發し同地の產業、商業等は逐年隆盛を見るに至る然るに責任者は時代の推移と共に輕鐵を廢止して株式會社に組織し三和商事自動車株式會社と變更し路線を金山迄延長したが道路狭隘の為め其の改修なりしも交通機關は地方産業開發の基礎たるを以て獻身的に努力し殊に時局下に於ては國防獻金に努め傷病兵等には無料サービスをなし歸還兵に對しては其都度自宅に招待し讀本公益意思を披化し社員に對し皇民化徹底と國民精神の強化に努め一意誠實なる皇國民の養成をなすと共に出では一般街民の信望厚く地方中堅である

淡水漁業組合

熱心なる漁業心に富む多田榮吉氏は昭和二年八月漁業の改良發達を計るために淡水三芝八里の一街二庄一丸とし淡水漁業組合を設立し其の內容は漁業權貸付けを受けたる漁民に行使せしめ漁業に關する共同施設の目的にて組織し多田氏組合長となりたるも事業目的は施行されず方針も確立せざるために同氏は金二千円を寄附し漸次組合の完備したが淡水街長就任と同時に組合長を辭し爾來各組合長の働きに依り逐年順調なる發展を見昭和九年度の收獲一二〇から同十三年度一五〇を突破し加速的進展は特に當組合の難關を捧再に突破せるものである、現組合長は中原街長である

木材界の王者 施合發の業績

常務取締役は 盧阿山氏

台灣木材界の王者として燕々たる業績と東洋の天地に活躍してゐる現在の施合發木材商行は故施塗山氏の個人經營なりしも事業擴張するがために大正十五年二月創立資本金六十万円の株式會社で淡水港に本店を置き福州、內地及北海松檜等の各材を取扱ひ生產費の節約品位向上と商品の安價を基調として產業の合理化を實現に目標を置き淡利多賣に專念して來たが昭和十一年四月大火災にて不幸全燒し巨額の損害を蒙つたが之が復舊工事は同年六月工費二十万円を投じ八百餘坪の大工場を十二月竣工完備モダン工場を建設し其他倉庫も完全に設備し諸機械施設と一般用具は總て新式にして製材能を擴張し運輸に就ては淡水港と淡水線の水陸に惠まれ驛前の擴大なる空地と淡水河岸には木材の山を築き宛から木材集散場の觀を呈してゐる、高雄市に支店を置き出張所を基隆羅東、台北、嘉義の重要地に設置し羅東、嘉義は主として檜材を取扱ひ日進月歩に伴ひ益々隆盛なり、本店事務所を昭和十二年工費五万円を投じ二階建を淡水驛前に新設し二階上は會議室、階下を事務室とし總務、營業、運輸、工場、現業の五部に分け本社の從業員五百名にして地方二百名の社員なり總務部長施讚金氏、營業部長…火氏、工場部長…氏、現業部長…氏、高雄支店長…氏、基隆出張所長…氏、羅東…氏、嘉義…氏、台北…氏の四氏は合出張所長である同社の昭和十三年の賣上高を見ると六百五十餘万円もして非常なる好成績を上げてをる、同社は社會公共事業に盡瘁する所少からず一例を挙げれば毎年地方教育基金として年末多額の寄附を為し淡水神社造營に七千五百円、社會事業費獻金二千円、消防設備に千円、他兵獻金二千円、愛國婦人會支部にミシン機械を寄附等である

常務取締役の盧阿山氏は國語學校師範部を卒業し奉職してゐたが之を辭し大正九年淡水街助役に任ぜられ十四年迄其の職にあり任せられてゐたが氏は溫厚篤實の紳士で故社長施塗山氏の信任も厚く故社長の後を繼ぎ十年一日の如く獻身的に社務に盡力し各重役と協力一致以て同社をして今日の盛況にせしめたものである、同氏は人格者として本島實業界に社會の信望尚く今や非常時の波に乘り氏の將來こそ期待さるゝものが多い、臺北州會議員、淡水信用組合長、…副社長、淡水商工會長、大稻木材株式會社長等の要職に在りて一方社會公共の爲めに努力し郡下の代表者である

尚ほ行內には消防團、防護團、國語講習所、青年團等を設け社員の皇國精神の涵養促進と皇民化に力を致し地方中堅の率範に勵みつゝある（寫眞は本社事務所と常務盧阿山氏である）

創立早々から躍進 大振商行

本島の木材需要は逐年激增すると共に年々內地から島內へ移入される木材は二千万円の多額に達するも工業者は悉く内地より直接購入するがために商價格を決くの感あり以て戰時體制下に於ける經濟的な消費調節を計らんがために資本金十八万円を投じ本年六月株式會社大振商行を創立し洪成敦氏社長となりて本社を淡水に置き大阪、基隆、高雄の大都市及支那、廣東、汕頭の各重要地に出張所並に營業所を配置し相互連絡をとり木材の品位向上を計ると共に低廉なる價格にて需用者に配給するを使命とする外に本島及南支の各種産物貿易の仲介、土地家屋の賣買等を取扱ひ時代に順應したる最とも重大なる意義を持つた國策會社である洪成敦氏の後を繼ぎ洪維新氏は社長となる氏は新進氣鋭にして一般の信用を一身に担ふ實業家なりと言ふべく又常務の吳金童氏は誠實、克く職責を全うし一面に於ては懇切に部下を督勵すると共に一般より信用厚く社會公益のために盡し部落の振興國語の普及皇民精神の強化に努む等地方中堅青年の模範者である

社長洪維新氏、常務取締役吳金童氏、取締役盧根德氏、同…氏、監査役…氏、同…氏（寫眞は常務吳金童氏）

精悍なるポーランドの陸軍

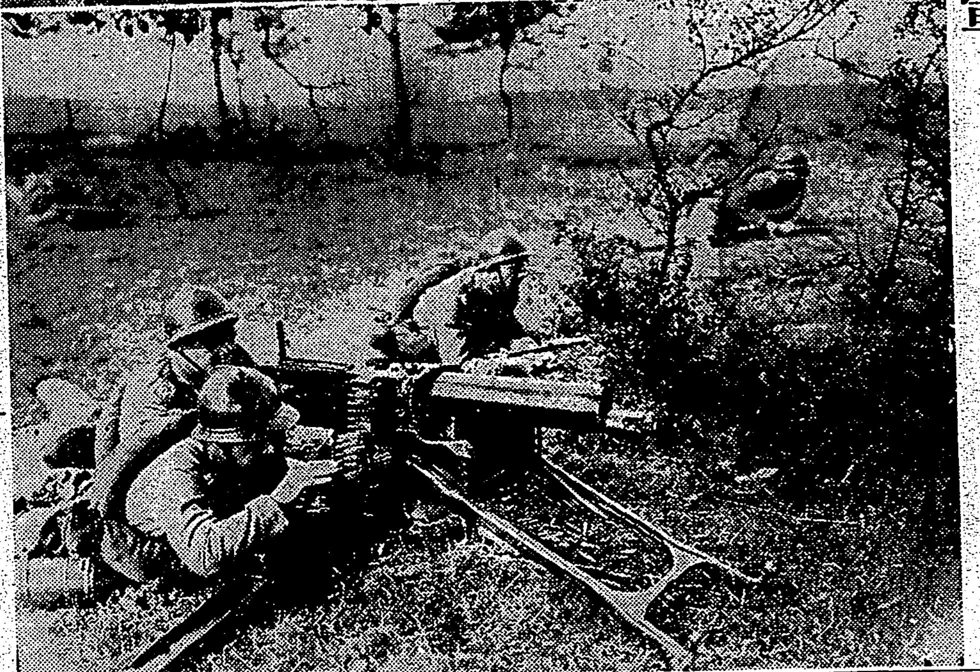

(寫眞は上、下とも陸軍省貸下げ)

戰亂勃發を機に 惡質な英のデマ

我が當局はいたく憤慨

【上海六日發同盟】今次歐洲戰亂勃發前後から上海の支那人及び第三國人間には極東に於ける英國勢力の危機が頻りに云々され隨て香港、シンガポールなど險惡を示すとともに香港では金融英系銀行から第三國系銀行への預替が最近日相當增加するに至つた、このため英國側ではその對策に腐心するとともに最近日本が英國の味方なるが如く宣傳し既に不介入を放送せる日本の立場を歪曲せんとする如き甚だしいデマ宣傳を行つてゐる、即ち英國系銀行家、實業家の間には日英間に諒解成立とか英國は近く對日二千万磅のクレヂットを設定する等の流説を流布し支那人及第三國人はこれを相當眞實性ありとして流布してゐる向もあり支那人として輕く慨し今後の成行次第に依つては何等かの方法をもつて帝國は獨自の方針に基き歐洲情勢に對處し支那事變の處理に邁進せんとするものであることを事實で明示せんとすべしとの意見が相當有力に行はれてゐる、斯る流説は危機にある英國の極東權益を擁護せんとする作爲より出たもので何等根據のないデマでわが出先當局では英國側の斯る老猾なる宣傳は帝國の立場を故意に歪曲するものである

英佛人こ獨人反目

上海に見る歐洲動亂の餘波

【上海六日發同盟】歐洲の戰雲をそのまゝ反映して國際都市上海においても英水兵の「ヘーゲンクロイツ旗八ツ裂き」事件を皮切りに佛租界當局の獨逸商品販賣禁止を布告し英大使館の對ドイツ人との取引禁止命令等英佛人對ドイツ人の反目が漸次上にも現る事態が次々に發生してゐるが、今度は英國系會社が使用ドイツ人を斷乎解雇する措置をとることとなりそのトップを切つて東洋最大のビール會社ユニオンビール會社は五日突如として技師以下十餘名のドイツ人從業員を解雇した、在上海ドイツ人は虹口日本人居住區域へ逃避せんとの傾向が頓に增加し日本人經營の百老匯路マンションへの申込みが五日だけで五十組を越える珍現象を呈するに至つた、またドイツ人側は英人倉庫に保管してゐた荷物を慌しく米國又支那人等第三國人倉庫に移轉して居り兩者の睨み合は日一日と深刻化してゐる

英國橋際に土囊構築

あわただしい廣東の租界

【廣東にて細谷本社特派員發】歐洲大戰勃發に次いで英の對獨宣戰布告と歐洲時局の慌しい緊迫に廣東沙面租界の外人達も色を失つてゐるが英租界イギリス橋際には早くも土嚢構築され征戰開始の模樣にて大袈裟なゼスチユアと共に何となく物々しい空氣に包まれて居り此の空氣に堪へかねた獨逸人二名は遂に租界を逃出し我軍に保護を請ひ來つた――去る一日夜我市内移動憲兵隊が同夜十一時過ぎ年外人二名を發見したので直ちに取調べの所あり沙面憲兵隊所に連行尋問した處獨逸國籍某國別外人間には已に自國の戰爭にしてしまり殺氣立つ[illegible]沙面英租界の獨逸人には危險迫るの氣配濃く住むに堪へないと訴つて居り、再び歸るのは厭だから何とか沙面以外で暮らせるやう取計はれたいと歎願してゐる

火の消えた樣な 香港の歡樂鄉

英軍は高射砲の演習

【廣東にて細谷本社特派員發】香港の空氣は歐洲時局の緊迫に一、米、新聞類の値上りは恐ろしい位で、百貨店各店とも火の消えたやうな有樣で貿易の一部はマカオ、ハイフオン等にあつまつてゐる
二、市中に人影まばらで料理屋カフエー、飲食店等も昔日の豪華の面影消えてひつそりしてゐる
三、市中の警備も物々しく各要路に[illegible]

戰雲渦卷く歐洲へ 諏訪丸堂々と航海

歸國を急ぐ外人多數が乘船

【横濱六日發同盟】郵船諏訪丸は戰雲渦卷く歐洲へ向け定期通り來る十日横濱を出帆第六十八次航海の途に上り、日本の揺ぎなき底力をダイヤを世界に誇ることとなつてゐるが英獨佔の針路に就いて同船には横濱、神戸より乘船する外人の乘船申込み多數殺到して早くも満員の狀態だが横濱ドックでの消化を終へて六日正午岸壁九號に繋留した、同船中で三島船長は「わしは前の歐洲大戰には一等運轉手として佐渡丸に乘組み當時中の歐洲各港を周航もして來た當時は例のユーボートの跋扈時代でこの船の姉妹船常陸丸はボーデブトー沖で撃沈されたがして非常に危險狀態だつたが今はまだこれ位のことで定期を狂はしてたまるものか不撓不屈な大戰になれば危險の程度は前大戰の比でないことも覺悟してゐるがヨーロッパの名譽にかけて此航海に出かけるよ」と元氣く語つてゐた

獨人の財産沒收

香港政廳で敵産として

【香港六日發同盟】當地各英字紙の報道に依れば香港政廳は今回敵產沒收法の規定に基き香港に於けるドイツ人財產の沒收を完了した同法の主たる目的は敵國人の資金が敵國へ還流することを防止するもので、ドイツ人商社は勿論個人銀行勘定も沒收の對象となつてゐる

波軍の總司令 官に辭職の說

【ブダペスト五日發同盟】ドイツ軍の猛攻の前にワルシヤワ陷落近しと傳へられるが五日ワルシヤワよりブダペスト外交關方面に達した情報によればポーランド軍總司令官ズミグリ元帥は敗戰の責任からモスシッキー大統領に辭表を提出したと傳へられる、但し未だ確報はない

本國からの警告で 獨船の迷彩お流れ

【神戸六日發同盟】神戸港内に避難し万一の場合を豫想して船體に迷彩を施した獨船ハンブルグアメリカン汽船バーケンランド號に對しドイツ領事館では日本領海に在りながら迷彩を施すなどナチス精神に反するではないかとこの旨パルザイ大阪駐在領事から警告があつたので同船長は六日神戸領事を訪れその趣旨を諒承折角塗り替へた煙突の黃色及び灰色の船體を元元通り塗り替へることになつたがこの他に碇泊中の北ドイツロイド汽船シヤルンホルスト號及びハムブルグアメリカン汽船カルマランド號に對しても同樣の趣旨が傳へられる筈である

失明の渡邊上等兵 復職の日訪れる

臺北氣象臺に軍事美談

元台北測候所（現在台灣氣象臺）に勤めてゐた渡邊紀夫上等兵(二三)は同所から應召、昨年九月十四日の瑞昌の大戰で名譽の負傷をしたが生憎と粉の樣な小さい彈片が兩眼から前額部一面に喰ひ込み、雙方の眼とも潰れて了つた、東京の陸軍病院で名醫の手厚い治療を受けたが結局だめで"戰傷失明"といふ極印の附してある杖を將兵保護院から貰つて兩親のゐる台北市昭和町二ノ一六渡邊仙治郎氏の許へ先頃歸つて來た、生れつかぬ失明の勇士も流石に同じ宿命の盲學人が戀しくなり世君に手をひかれ六日市内幸町の州立台北盲啞學校に前校長木村謹吾氏と同氏令息で校長事務取扱の木村高明氏とを訪れた、木村校長父子は心をこめて色々と慰め且つ打ちつれて本社を訪づれた、義眼の失明勇士は手でさぐり乍ら椅子に腰を下して語る

氣象臺では西村臺長さんも大變心配して頂き早速復職させて頂く事になりました、復職しても眼が使へませんから無電を聽く方へ勤める事になりませうそれでも困るのは無電を聽いてソレを書き付ける事ができぬ事です、東京で點字は覺えましたが、それを使ふ器にも行かず、木村校長さんが目下聽いたものを點字でかくものを發明されつつあるさうですが、盲人用のタイプライターか何か欲しいものだと思つてゐます、無電を聽き分ける事は必ず旨くやれると思ひ熱心に働きます

渡邊上等兵は先に兩親を說き伏せ從ひ弟さんも目下應召中であると
(寫眞は渡邊紀夫君と母君)

火事泥式の澳門政廳

香港の繁榮を奪取の肚

【廣東發本社支局】歐洲大戰勃發の危機と、皇軍の九龍國境線遮斷の二重不安に戰く香港は万一に對處する對戰準備に忙殺され、皇軍の廣東占領以來同地へ避難してゐた支那人中にも、鄕里から離れる明朗廣東の復興と、日英開戰等デマに脅え廣東へ歸還する者續出し、又歸還せざる者も多くはシンガポール、澳門等へ避難しつつあり、香港政廳を狼狽せしめてゐるが、ここに奇怪至極な現象は從來極めて日本に對し友好的であつた澳門政廳が支那人難民の增加とともに漸次反日的態度を露骨にし來つたことである、即ち澳門政廳は規定上の身許保證なき支那人を難民の名において續々と上陸居住せしめるばかりで無く、親日支那人に對して嚴重なる檢索をなし、親日的新聞の輸入妨害、反日的デマ新聞への便宜供與等漸次敵性を露骨にし來つた結果今や澳門は第二の香港としてCC團その他抗日不逞分子の巢窟と化し、延いては廣東の治安にも深刻なる不安を與へ吾方としては之を看過し得ざる情勢となつた、而して從來友好的であつた澳門政廳が突如その態度を豹變したのは、難民の增加により香港の繁榮を奪はんとする打算的結果であることは想像に難からぬところであるが、吾方としては澳門側のかかる火事泥的態度に大なる不滿を有し、今後の態度を嚴重監視してゐる

香港と澳門から 廣東に續々避難民

西村氏の廣東の近況談

廣東治安維持會最高顧問西村高兄氏は六日空路來台したがその用向と廣東の近況につき語る
治安維持會は總督府から種々積極的な御援助を得てゐるので御禮を述べ旁々將來の事をいろいろ御願する爲に來臺した、十三日歸任の豫定にしてゐる、廣東はその後順調に復興して居り人口も百万に近く最近では逆に香港や澳門からの避難民が澤山入り込み少しく制限の必要を生じてゐる程で、就中歐洲の動亂を反映して外人の働きも目だつて來た、治安維持會では廣東を棄てて逃出した連中のうち土地家屋等の動產不動產を所有してゐる者は八月中に申出るやうに布告を發してゐるが申出ない者も多少あるのでこれ等の者の財產は管理委員會を拵へ完全に管理し復興の促進を圖ることにしてゐる

機械化部隊の映畫

本社主催で試寫會

けふ午後二時半公會堂で

近代戰爭の花形と云はれる科學の粹を網羅した"機械化部隊"の名は滿蒙國境戰並に今回の歐洲獨波國境戰に一躍その名を稱へしめ、近代戰に於ける恐るべき存在として認められてゐる、この近代機械化最新兵器の組織を普及紹介のため本社主催で七日午後二時半より市公會堂に於て台灣映畫配給會社提供の鈴木參謀大將、三橋濟少將の說明と原作指導に依る"快速機械化部隊"全五卷の試寫會が開催される、同映畫は軍機械化映畫製作所の製作で、軍機械化を詳細に說明し將來戰を示したもので、鉄牛と云はれる戰車の歷史があり、第一次世界大戰に活躍した最初の戰車から軍用自動車、特殊自動車國產自動車其他機械化部隊要員養成の爲に伊太利、獨逸の例又は支那事變の部隊の活躍等があり、更に大陸に於ける國防戰を示して軍機械化の急務を說明して徐州戰、廣東、漢口攻略の我が機械化部隊の敏速な活躍振りがある、家庭、學校、社會を通じ全國民一丸となつて徹底的に軍機化の一大推進力とならんことを强調するこの映畫は軍司令部推薦、台灣軍兵務本部後援となつてゐる、尙この映畫の外に數卷上映される、當日の來觀者には本社より夫々招待狀を發送した

舟木軍屬の 新竹市葬

十一日に嚴修

【新竹電話】台灣農業義勇團新竹隊長として渡支戰病死した故舟木圭次軍屬の新竹市葬は十一日午後三時より新公園廣場に於て執行される事となつた

故同盟岩永社長へ 敍勳の御沙汰

【東京六日發同盟】長き切りでは去る二日逝去した社團法人同盟通信社社長岩永裕吉氏が民間に在つて多年新聞通信事業に携はり幾多國策に協力、國際通信における我國の地位を確立し又民間外交の實を擧げて國家に寄與したるところ少なからずその功績顯著なるを以て六日特に左の如く從三等に敍せられ瑞寶章を賜ふ旨御沙汰あらせられた
從五位 岩永裕吉
敍勳二等授瑞寶章

民間有志の淨財で 立派な娛樂室

基隆陸軍病院に獻納

【基隆電話】基隆陸軍病院の白衣の勇士たちを慰めるため基隆の民間有志（松本晩吉千七百五十円、廣田幸市千七百五十円、三毛菊次郞千円、顏德修千円、前根壽一五百円、河合良平五百円、加藤平吉五百円、顏德潤五百円、顏滄海五百円）十一氏がそれぞれ以上の通り淨財を醵出し計一万円を投じて同陸軍病院に娛樂室を献納することになり袋れて病室の東北側に隣接して總日本建一棟を建築中のところこの程落成したので九日午前十一時半から各獻納者出席の上で式が行はれることになつた、この獻納娛樂室は建坪約五十坪で娛樂場廣間一室および應接室と酒保を備へ、なほ内容設備は市内有志婦人團體、御用商人方面よりの寄贈もあつて內外觀とともに立派なので白衣の勇士たちに取つてはこの上もない慰安場となろう

納稅資格者の 登錄洩れなきや

臺北市から市民に注意

台北市役所では總選擧を前に市會議員選擧人名簿の調製に當り納稅資格者の登錄洩れのない樣左記の者は至急市役所稅務課又は選擧事務室迄通知せられる樣市民の注意を促してゐる
一、本年四月一日以前から臺北市に住所を有し未だ市稅の納入告知書の來ない者
一、本年三月末頃市外から臺北市に轉入し前住地からも臺北市役所からも戶稅の告知書の來ない者
一、新たに世帶主(構戶者)となりたるも戶稅の納入告知書が自分名儀となつて居らない者

慌てた盜賊を遂に逮捕

台北市幸町一六〇呂添地(二〇)は去る八月一日市內大安字十二甲二七七市場某方に侵入、タンスを引き開け物色中家人に發見されて逃走しこれが其の際置き忘れた洋傘から足がつき此程十二甲派出所和田巡査林兩刑事に依り其近地の協力に依つて檢擧され取調の結果同人は本年五月頃から最近迄川端町、東門町方面を荒し廻り前後二十數回に亙つて約三百円の竊盜を働いてゐたことが判明した

限地開業醫師の學說試驗

總督府警務局では來月十八、十九の兩日午前九時より台北帝大醫學部に於て限地開業醫師學說試驗を施行し合格者に對し更に二十四日より四日間實地試驗を行ふ事になつた、受驗希望者は開業せんとする地の州廳を經由し受驗申請書を十月十日迄に警務局衞生課に到着するやう提出されたいと、尙受驗許可者に對しては出頭の通知をしないから當日試驗開始前三十分迄に現場に出頭され度いと

秋季產婆試驗

總督府警務局では本年度秋季產婆試驗を左記により施行するに付志願者は二十日迄に警務局衞生課に到着の日取りをもつて願書を提出され度いと
學說試驗は十月十三日午前九時より帝大醫學部、台中醫院、台南州警務部の三試驗場で一齊に施行する由、詳細は三日の府報參照のこと

國民精神作興の夕

△映畫會 劇場に依て宣傳九月一日より十三日迄市內各館舞台に宣傳用幕を懸示、プログラムにも同樣印刷

第三回將兵慰問金領收報告(寅)

金貳拾圓也	新化郡新化街口自動車組合 楊長
金百圓也	新化郡 新化自動車組合員
金百八拾圓也	同代表者 [illegible]
金拾圓也	同
金武拾圓也	同
金五圓也	同
金五圓也	同
金五圓也	同
金五圓也	同
小計 金四百參拾五圓也	
累計 金拾萬五千四百六拾九圓貳拾錢也	

臺灣日日新報社

けふの天氣

△北部地方 南東の和風晴後曇雨
△南部地方 南東の和風晴後曇雨
△昨日の氣溫 最高 三三・六度(午後五時) 最低 二三・六度(午前六時)

內地人女事務員 急募

女男 內地人給仕
十五、六歲位・集
臺灣日日新報社

司法保護記念日に 全島で數々の催し

講演や映畫の夕など

三成協會本部では九月十三日全國一齊に實施される司法保護記念日に當り保護思想の普及を圖るためポスター、リーフレット等を作製各州廳に配布する外十二日午後七時四十分よりJFAKを通じて台北帝大教授安平政吉氏の講演を放送し、台灣社會事業協會發行の「社會事業の友」九月號を司法保護に關する特輯號として頒布し、又督府臨時情報部發行「部報」に司法保護事業に關する原稿を掲載し又各州廳聯合保護會の行事施行を助成して保護思想を啓發する事になつてゐるが、台北州に於ても九月十三日を中心として司法保護週間を實施し州聯合保護會を中心に州下各法保護團體を總動員して保護思想普及講演會並に司法保護事業に關する座談會を開催、州下各學校に於ては生徒に對する訓話を依賴し、又『講演と紙芝居』の巡回開催、被保護者の獻金運動(但し勤勞所得に限る)標語入立看板の掲示募集家族慰問等種々の行事を催すことになつてゐる

臺北での行事プロ

司法保護記念日に當り台北州聯合保護會台灣三成協會台北支部台北市保護會並に台北市保護會主催の台北市内に於ける行事は次の通りである
△講演と映畫の夕
第一會場 市公會堂(十三日)
第二會場 永樂座(十一日)
第三會場 老松公學校(十二日)
夜間は午後一時より五年生以上の小公學校生徒
夜間は午後七時半より招待者
△學校講演 九月二日より十二日迄に亘り市內專門學校、中等學校に於て講演
△紙芝居巡回實演 九月二日から十三日迄に亘り市内

兄弟協力して 臺灣へ獻金

臺北市樺山小學校六年生楊弘昭(一二)君は弟と兩親と共に協力して貯めた金の獻金と云ふ模範として員より臨時情報部より黃金として貰つた金一円五十錢を、又姉の二年生素代子さんは兄に負けず父母より貰ひ受けたお小使を貯めて金一円二十五錢を何れも獻金にと本社へ持參したので早速其手續きを執つた

口岩氏表彰さる

軍から感謝狀を授與

【新竹電話】新竹市南門町三ノ六七口岩三郞(二三)氏は市公會堂の管理者として公私共に縱ゆる犧牲を捧げつつてゐるが今事變に二〇〇〇が公會堂に置かれてより一層の努力を極めるに至つたが又、將兵の爲め寸暇を割いて奉仕、休宿、接待方面の奉仕をなしつつあり將兵一同から眞實の親の如く慕はれこの熱誠的行に報ゆるため同隊では長く方を內申中の處六日感謝狀を授與されたもので吉田市尹も臨席し同日午後一時より同隊で傳達式を行つた、口岩氏は明治五年より公會堂に奉職し今回の名譽の表彰に面を輝かしつつ今後一層當番公したいと語してゐる、因みに同氏は竹市二[illegible]により新竹市の發達に[illegible]に[illegible]を以て聞えてゐる

本社編輯局作製の 歐洲戰局略圖

九日發行月極讀者へ贈呈

歐洲戰爭は刻々に新展開を示し、獨波間のみならず、英、佛聯合軍の對獨行動を併せて戰局の一大飛展を見んとしてゐる。依て本社編輯局では墺太利、チエッコ等の併合以後に於ける獨逸國と戰局の發展を見てゐる波蘭國とを中心とし、更に獨佛間の國境防備線を含んだ戰局略圖(新聞一頁大)を作製、發行することとした。右は九日朝刊と共に月極讀者に贈呈する筈である

島都の株屋さん 續々と破産

大戰景氣にこの悲鳴

歐洲大戰の餘波は臺灣にも株相場に現はれ大戰に依る我國際的立場の好轉、事變處理、軍需品會社等の新展開を見越して早くも軍需株を中心に第一次大戰以來の新高值を唱へるに至つたが、この活況を餘所に台北市內株屋が錢々倒產の狀態を思したと云ふ有樣で財政難に狂奔してゐる、大體株が狂騰を自前で株式會社の取次をしてゐる台北の株屋筋が安値に賣り越すとは何か知らない間に此の度株の高値に見え込みから手仕舞ひを要求され、すつかり慌てたと云ふのはこの株屋連中が無資力で注文取次を請ひてゐたこと依るもので市內七、八軒の株屋が軒並に約七、八万円程の大穴を開けてゐると云はれるから大變なものだ、しかし警察當局としても甚だ無責任にも株價を沈めて行くのは常に不都合だが之等の吞行爲が折れる仕事だが之等の吞行爲を見逃さずにも行くまいから此の所大いに興味ある問題である

稅務課員が財產 鑑定に絡み收賄

【新竹電話】新竹州刑事課では去る五日新竹稅關西庄管區某の財產鑑定に絡み收賄事件に關し調查中であつた新竹州稅務課員西庄宮次(年齡不詳)を參考人として留置し拷問に取調べを進めて居り、更に六日午後一時頃に至り收賄容疑者たる州稅務課長宮官を召喚し長時間に亘り取調べを行つて後歸宅を許したが、事件の内容[illegible]

防衛團に竹 勝の國防服

台灣 肛門病院

台北市表町二ノ二〇
電話二六八六番
院長 田村[illegible]

七日より二日間
大友郞太郞・高山廣子主演
實說 佐渡おけさ
服部・美鳩まり主演
新妻の幸福
(二十セン)
芳乃館

母林鄭氏順涼儀昨六日午後六時九十四歲ノ高齡ニテ自宅ニ於テ老終致シ候間此段謹告仕候
追而告別式ハ明八日正午十二時自宅ニ於テ相營ミ可申候
昭和十四年九月七日
嗣子 男 林庚
男 林和
孫 林田
孫 林北
曾孫 林東
林漢
鄭山
林山
親族 吳人
親族 藍啓
總代 吳保
總代 影
友人 同
同
同

全島大會の優勝戰を その儘臺北で再開
州下中等學校庭球大會

去る六月十八日に行はれる筈であつた州下男子中等學校庭球大會は當日折惡く雨天の為中止となりその後も種々の都合で延び〳〵となつてゐたが愈々來る九、十の兩日新公園コートに於て擧行されることとなつた、參加校は前年の覇者北一中を始め工業、商業、商工、一師、基市、宜蘭に不參を傳へられてゐた二師も出場の八校で、先日臺南に於て行はれた全島選手權の決勝リーグに堂々覇權を獲得した北一中を始め北商、北工、宜蘭の四校即ち全部北部で爭つた事は既報の如くであるが、結局今回の州下大會は取りもなほさず台南の全島大會に於ける決勝リーグ戰をそのまゝ台北で再開すると云ふ極めて興味ある試合となる譯である、去る四日各校代表者打合會を開き左の通り組合せが決定した

【東コート】1二師、2北商、3宜農、4基市

【西コート】1商工、2北一中、3工業、4二師

▲九日(土)午後二時開始

1—2　3—4　1—3　2—4

次に兩日の試合順序は即ち右のコート別でリーグ戰を行ひ優勝者を決定し、この二校に依つて決勝戰が行はれる筈である

▲十日(日)午前九時開始

1—3　2—4　3—4　1—2

決勝戰

となつてゐる、尚各校出場選手は左の通り

【1臺北第一師】宇田耕(演)(二)佐藤昆(二)三浦修男(二)小泉伸一(二)伊藤昭郎(二)淺野章(二)川崎一郎(二)大木田潔(二)東平容元(四)(三)花寶燈(五)永友昭夫(四)(監督)御手洗一視

【2臺北商業】町田洋(五)稲戸…

長距離障碍競馬のスリル ニユーヨーク州東部の避暑地であり湯治場として知られてゐるサラトガに第七十五回競馬大會が數奇を凝して開催されたが、集るもの八千五百の競馬ファンと社交界の伊達者、今しも當日の呼び物である長距離障碍競走で先頭のヴエニダ號(2)が第五障碍を跳び越した刹那、アッと思ふ間もなく人馬諸共顛倒、續くアムへースト號(3)もこれ又顛倒して騎手は抛り出され觀客は全くのスリルに浸つてしまつた。

【3宜蘭農林】…(監督)…小川賢

【4基隆中學】…

▲西コート

【1臺灣商工】…

【2臺北一中】…

【3臺北工業】…

【4臺北二師】…

扶助の一致が大切
乘馬の心得に就いて……(五)
武徳會臺灣地方本部馬術部

(總則)乘馬に關する具體的事項は大體に於て前項を以て終了したので以下全般的な問題に關し述べて見よう

▲推進は馬術の根本である騎手は脚の操作に當り常に馬を活潑に推進するときは手綱は適當に緊張し馬口と拳とは軽く連絡し四肢は靈敏歩樣となり前驅を起揚後驅を屈撓せしめ運動は輕快となる、此の場合の馬は乘手の如何なる要求にも從順容易に服從するものである、推進活潑ならざるときは行進中強く鞭に頼く或は前進を拒み頭を下方又(左右)後方に退避して拳と馬口の連絡を廃棄する、或は之と反對に頭を上方に反撥し服從を拒み鞭に抗し驅出す樣な事もある、何れの場合も騎手は姿勢を正しく騎坐を確實に保ち鞭を弛め脚を強く操作すれば自然此の癖は馬の方より止めるものである

▲扶助の一致は如何なる場合も必要にして馬術をよくすると然らずとは大部分扶助の一致するとせざるとによると云つても過言ではない、又扶助を操作する際には必ず他の扶助を以て之を援助し或は制限する必要とするもので特に脚の推進と鞭との關係、左右の鞭の關係及左と右の脚の關係、更に右(左)脚と(右)鞭の關係は其の(要)操作の時期強さ、持續時等に於て扶助の一致上頗る重大である

▲愛撫と懲戒とは馬の調教を向上せしむる唯一の手段であるが懲戒は最も注意して行ふを要する、特に機を失した懲戒は益々馬を亢奮せしめ返つて逆效果を生ずるものである、一般に馬が言ふことを聞かぬときは馬は亢奮してゐる時であるから愛撫し馬を沈靜せしむる樣努力せねばならないものである

(注意)最後に注意事項の二三について一言しよう

▲乘馬前後は必ず馬體を点檢して汚れを去り又疾病等の有無を檢査し異狀に對しては直に適當な處置を取るべきである、馬具に對しても同樣の注意を要する、堂々たる紳士が汚れた馬に乘つたりするのは恥であるばかりでなく馬具の檢査不十分の為折角外乘の途中で落鉄をしたり又は不慮の危害を生じたりするものであるからこの點特に注意を要する

▲又乘馬運動の前後に於ては必ず準備運動と終末(沈靜)運動とが必要である、乘つて直に過激な運動をなすのは馬を疲廃せしむる基であつて決して上手な人のせぬ所である

▲馬に對する行屆いた手入は愛馬心の發露である故必ず自から手入をして頂きたい、乘馬前後又は朝夕とも馬丁まかせにして放つて置く樣では眞の乘馬家ではない

▲乘馬の練習は一二ケ月位騎乘し温順なる馬にて外乘が出來る時期が一番大切な時で技術も進歩するものであるが併しこの時が一番に危險である、即ちこの時には大概の馬でも御し得る樣な氣分になり自己の技術以上の馬に乘り度い氣分がするが此の時より漸く御術を理解し進歩の時期に入つたものであつて決して下手になつては居ないのであるから勇を鼓して練習を繼續して欲しいものである、唯頭の樣では眞の馬乘りでない、此の關門を越して漸く初めて乘馬の快味が感じられる、是非達した人は何うしても馬乘は止められぬものである、コーランの天國は美人の腕と馬の背と云つたのは此處の事である、肥馬に打乘つて颯爽と原野を疾驅し或は軽妙なる障碍馬術に馬乘の眞味を味はふのは全く愉快の極である

▲馬乘は他の運動と相違し相手の必要がなく又青年でも老人でも強くても弱くても自由自在な運動が出來るのが特長である、英國の馬術大家フイリス氏は八十歳で死んだが死ぬ三日前迄乘馬したと言ふ

馬は自動車と異なり各馬各人により皆其の乘り方が異なつて來るものであり馬はかくして乘るものであると云ふ定まつたものはなく以上述べた所は乘馬一般の原則とすべきである所を簡單に記述したに過ぎぬものである、各位は更に馬術教範や古來の馬術書を繙かれて一層の研究を極めるなり或は直接教師に就いて其の進歩を期するなり乘馬を續けて頂き度いものである(完)

中野眞價を發揮
目を惹いた山川の進出
……全日本學生庭球選手權回顧……

第十一回全日本學生庭球選手權大會は田園コートで東西各地から參加二百二十一名を集めて擧行、シングルスは中野(法政)が初の覇權を握り、ダブルスでは昨年の覇者の一人たる鶴田(慶應)が新たに原(慶應)を得て再制覇を遂げ單複共にNO1シードが順當にカップを握つて九日間に亘る大會は無事終幕を告げた

本大會 はこれに先立つて行はれた東西對抗を目指す國内強化練習に參加した一、二部選手がその進歩を如何に示すかに興味が持たれたが一部選手では期待中野が飛び抜けて居た以外大した進歩の跡は見られず僅かに山川(慶應)大石(早稲田)が一部に接近した實力を發揮する有樣で合同練習の成果を現はした者には一抹の淋しさがあつた

準決勝 で敗れた小寺は中野に次ぐものであつたが、未だソツなく返す程度でストロークに威力がない、生島(關學)が無難の、サイドに置き決勝でぶつけてみたかつたが、鶴田(慶應)は終始スランプで相變らずきごちないフオアを殘け得意のネットプレーも屢々ネットとなり又ダブルフオルトが目立つて多く各ゲーム毎に焦りがみえ來年もあるまいが、稻田(早大)は三回戰で山川(慶應)にセットを先取され殆ど敗るかと思はれたが相手の拙策に喜び立ち直りを望んでやまなかつた(中略)

新進の 山川のシングルスは新進のダブルスプレーヤーとの自分のテニスに自信を持ち積極的プレーに精進されたい

臺南州下中等學校
聯合武道大會を開催
來る十七日臺南武德殿で

【臺南電話】州下中等學校生徒の士氣振作並に武道奬勵のため臺南教育會では來る十七日午前九時より臺南武德殿に於て第十一回州下中等學校聯合武道大會を開催するが參加校は南師、南一中、南二中、嘉中、嘉農の五校である

全滿洲軍成績
交驩軟式庭球試合

▲對全愛知軍

日滿交驩軟式庭球全滿洲對全愛知對抗試合は一日午後一時から名古屋鶴舞公園コートで擧行、全日本の選手權を獲得した滿洲軍の陳、李組の活躍はさすがに素晴しいものがあつたが結局二組を殘して愛知軍が快勝した

▲對全大阪軍

▲對全兵庫軍

全滿洲對全兵庫の交驩軟式庭球試合は三日神戸市民運動場コートで擧行、結局7—3で兵庫が勝つた

訪日を中止
濠洲庭球四選手

【シドニー五日發同盟】濠洲庭球協會では五日この秋日本を訪問することになつてゐたヘップマン夫妻、クロフオード、クイスト四選手の訪日を中止する旨正式發表した、その理由は濠洲が歐洲大戰に參加したためである

試合日割變更
關西六大學野球

關西六大學野球聯盟では秋季リーグ戰試合日程を都合により左の如く繰上げ變更、開會式は五日午前九時半から擧行、開始時間も一試合の場合は一時、三時、二試合の場合は十時半、一時半、二時半と變更した

試合時刻を變更
小公學校教員排球競技

全島小公學校教員の排球大會は既報の如く臺北三高女で行はれるが試合時間の変更をなし...

1—0 法政再勝す

【東京六日發同盟】六日の法政對立教第一回戰は一對〇で法政再勝す

慶應2A—0明大

【東京六日發同盟】

高段者對抗碁戰
本社・日本棋院主催　東組第一次戰手合

五段 藤澤庫之助　先　四段 刈部榮三郎

【第三局の十二】

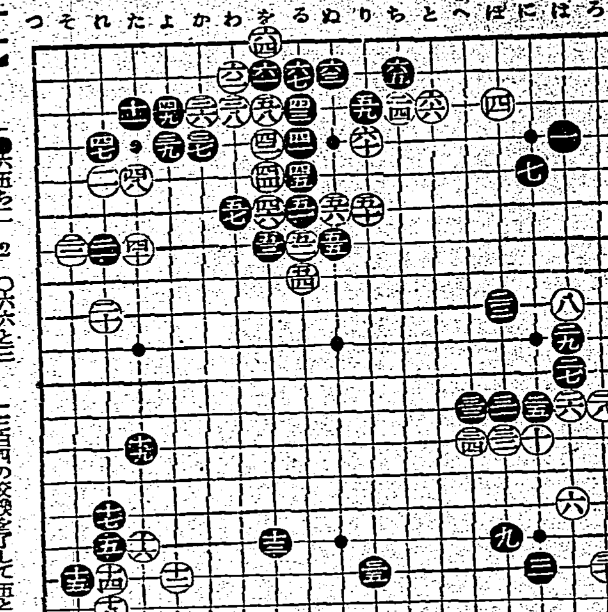

僅か一つのダメが
上邊のデリケートな動き
評解 七段 瀬越憲作

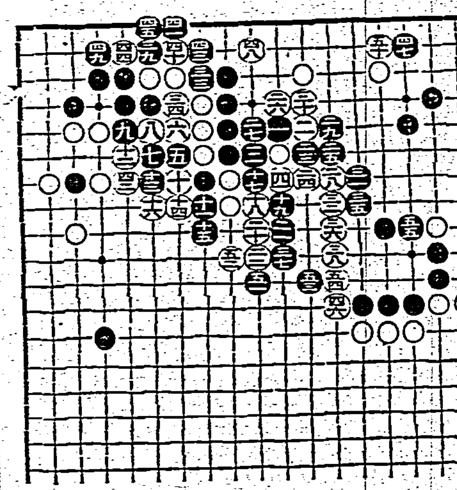

參考圖(1)

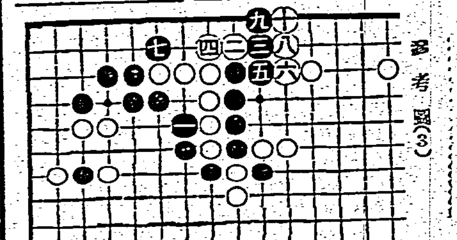

參考圖(3)

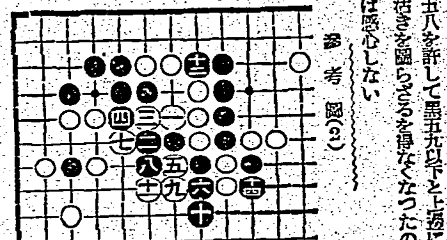

參考圖(2)

堀部安兵衛 (44)
一龍齋貞山演　矢島健三畫

高田の馬場(四)

見物はワーワッと異口同音に呼ばはりまして、高田の馬場の四方八方を遁ひ出す處もないと云ふ位、今更村上方に於ては逃ぐるも引くもならない、自然の事でござりまして、何今なれば正午十二時と云ふ日盛りであるゆゑ、見物は追々雲霞の如くに寄り集まり、種々樣々の事を云つて鬨の声をあげ實に喧しき有樣。村上に於ては、大刀を上段に振り被りまして、中山安兵衛を何でもないと云ふ了簡で打ち下ろすと、安兵衛は心得たりと受け流し、一上一下と切結んで居ります。平常は放蕩乱暴者と異名を取つた安兵衛も、今日こそは腕前を現はすと云ふ時節が到來いたしましたから、勇氣は益々盛んになり、殊には伯父の復讐と云ふ一念もありまする事ゆゑ、斬込む太刀を受流し、如何なる隙やあつたりけん、村上の肩先からして右手の腕臓へ掛けて、ヤッと云ふ矢声と共に袈裟掛に斬込んだ、村上庄左衛門何かは以て堪るべきその處へ血煙り立つてドウと倒れる、つづいて弟三郎左衛門、三「兄の敵」

と云ひながら斬込んで來るを、面倒なりと、安兵衛が横に拂つた一刀の為に三郎左衛門忽ちそれへ斬倒されたる樣子に、最早猶豫はならんとあつて、中津川祐範の四天王の面々、我も〳〵と名乘つて出でたが、果ては乱軍となつて勝手次第に飛出し、安兵衛を目掛けて打込んで參りまするを、三面大黒の鬼神の荒るが如き安兵衛の働き。

安「汝等に於ては最初の言葉に似もやらず、一人の安兵衛に、斯の如く大勢にて掛ると云ふは卑怯未練の曲者なり、一人二人は面倒なり、五人でも十人でも一緒にかかれ」

と、一上一下と斬結び打合ひ、忽ちの間に五六人を斬倒した、一人倒れる度に見物はワーワッと云ふ声を上げる。流石は中津川祐範の四天王と云はれた三羽一角、某

見「ソレ是へ來たのが中津川だ、卑怯だ〳〵逃げようとしても逃さぬものか」

と今祐範が逃げ樣とするのを見て、勿論祐範が承知しない。

安「エイ其方へ行つて勝負をしろ卑怯な奴だ」

と突き退けるから、祐範今は堪まり兼ね、果ては藪張りの中へ飛込んで終つた、安兵衛は中津川祐範が逃げたと思つたから声を上げたが、藪張りの中へ駆け入りたる樣子ゆゑ、四方の敵を斬拂ひ、血刀を振つて、藪張りの傍まで參つた時に、中津川祐範は藪張りの中から、卑怯にもヤッと云ふ声を上げて繰出す槍刀に安兵衛の足を薙らんとする、安兵衛ヒラリ身を翻して、卑怯未練の中津川祐範めと突然上段に振被つたる血刀にて薙刀の千段卷の辺りからザックとばかり切つて終つた。

居るのは東間五太夫、後藤一平橋小彌太、伊東万作、篠田大五郎の四人に於ても、ムザ〳〵とその血煙り諸共斬倒された、殘つた大浦、笠浦、三枝等の面々、我身の上に迫つたるからは、最早猶豫はならんと、槍、薙刀等の得物を持つて打ち向ひ、安兵衛一人を取圍む、その中に安兵衛、恋上席利支天殺の荒れたるが如くに四人を引受け斬立てたれば、彼の四人は木葉微塵と相成り、逃ぐるを追ひ掛け後ろから切附け、或は袈裟掛けに斬倒し、瞬く間に、是も高田の馬場の露と消える、殘つて居るのは東間五太夫、後藤一平池田頭太郎、大浦八郎太郎、笠村金太郎、伊東幸内、林源助。

〇「先生、確りなさい」

と云ふ中に中津川祐範は何處へか姿を隱して了ひました、中山安兵衛に於ては、何れも恐りはなけれども中にも中津川祐範に意味がある

安「ヤア〳〵中津川祐範は何處へ行つた、此場に及んで敵に後ろを見せるか、中津川祐範は何れへ行つた」

と声を掛けると、見物は、

昭和十四年二月増補改訂
三十萬一ノ分 臺灣全圖 定價二圓五十錢 送料六錢
發行所 臺灣日日新報社商事課

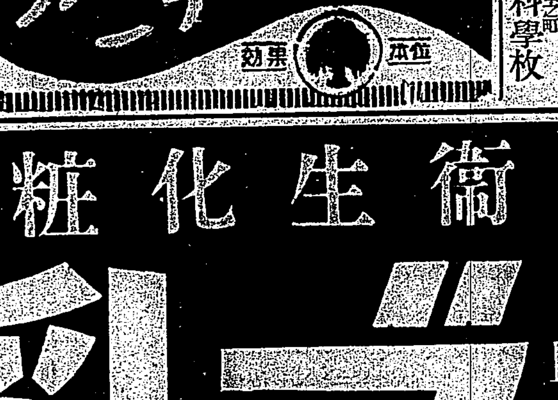

滿洲國齒科醫師及齒科技工師短期養成
大阪市住吉區田邊西之町 公認 關西齒科學校
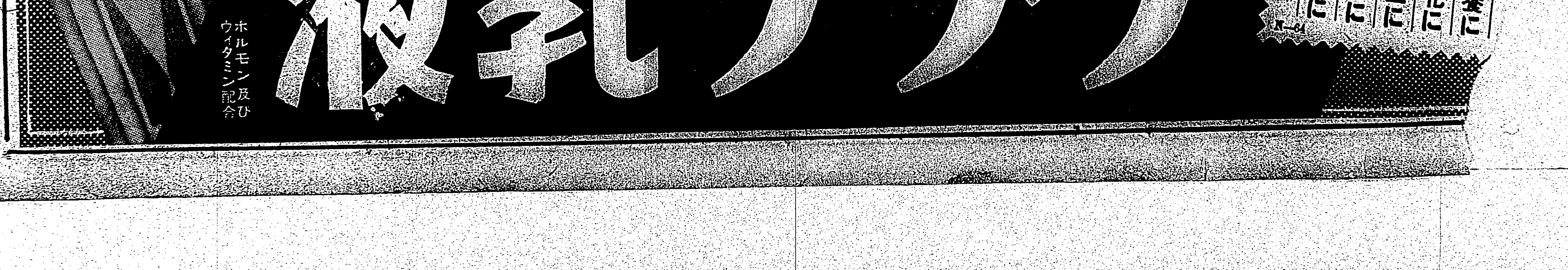
土木工學講義錄
多數の圖面を挿入し實際役に立つ樣應用範圍廣く編纂されたるものであります。前九州帝大講師中村據市氏外九氏執筆に關はるもので
測量學、河海工學、水理學、橋梁學、鐵道、衛生工學、材料、鐵筋混凝土工學、道路、土木施工、電氣學等
本講義錄を修了せば專門學校卒業の學力と同等にて常に土木關係の事業に携つて居る人には全く學識を基礎として居る為に達かに理解が早く短期間に專門學科を修得する事が出來ます
每巻約二百頁=牛ケ年修了 一ケ月二冊配本=一円八十錢 牛ケ年分前金=九円五十錢 全巻十二冊・送料三十八錢
內容見本送呈
東京市麴町區日比谷內幸ビル 帝國工業教育會 振替東京三〇八七〇番